



MINISTÈRE
DE LA CULTURE

Liberté
Égalité
Fraternité

Rendez-vous aux jardins

La vue



5, 6, 7
juin
2026

rendezvousauxjardins.fr

#RDVJ

Grand Est



IAmijardins

arte





Directrice de publication

Isabelle Chardonner, directrice régionale des affaires culturelles du Grand Est

Responsable

Carole Pezzoli, conservatrice régionale des monuments historiques

Coordination

Alice Fey, correspondante jardins pour la Conservation régionale des monuments historiques
Site de Metz : 03 87 56 41 56
Direction Régionale des Affaires Culturelles Grand Est
Palais du Rhin - 2 place de la République
67 082 Strasbourg cedex

Maquette

FIL & GRAFF Estelle Kaltenbach El
22 b, rue de l'Église - 67140 Saint-Pierre

Illustration et Conception

Beya Rebaï

La diffusion de cette brochure est gratuite. Cette brochure est uniquement disponible en format numérique. Pour préserver la planète, veuillez à ne pas l'imprimer inutilement.

Les droits de toutes les photos utilisées dans ce programme sont réservés.

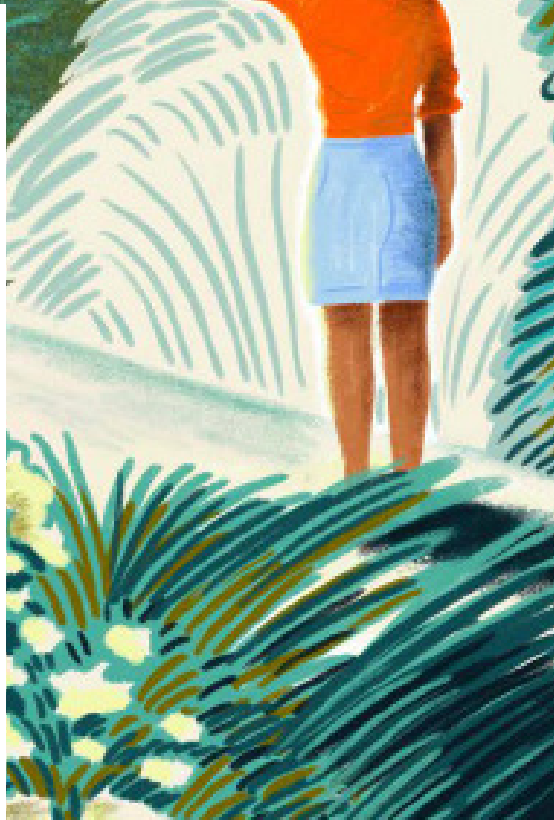

A vibrant, painterly illustration of a garden path. The path is light-colored and curves through a lush landscape. On the left, several pink tulips are in bloom. The background features soft, blended colors of pink, green, and blue, suggesting a sunset or sunrise. On the right, there are stylized green and blue foliage elements. The overall style is soft and artistic.

ÉDITORIAL

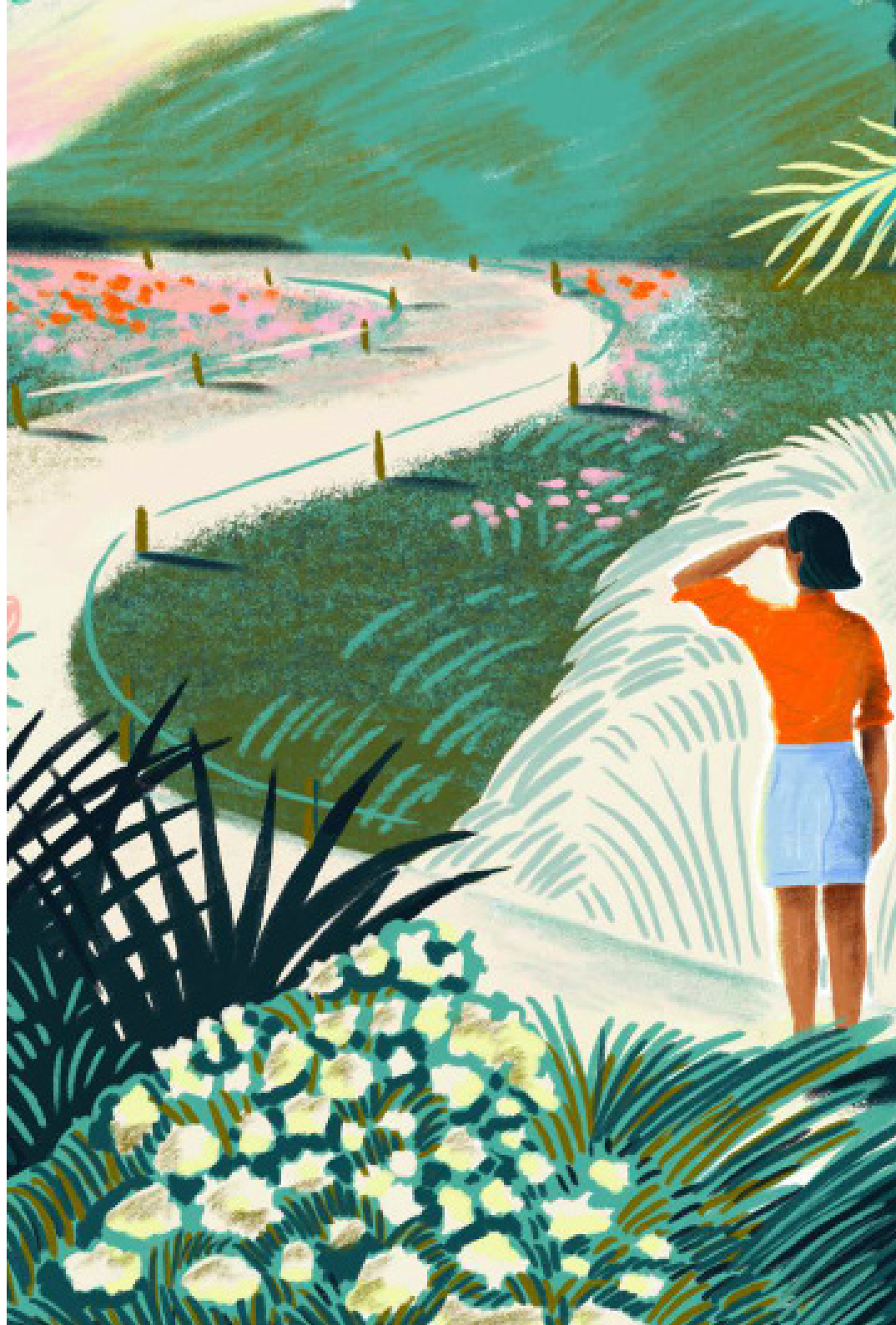

REMERCIEMENTS ET MODE D'EMPLOI

Bienvenue dans le monde horticole, paysager et botanique de la région Grand Est ! Bienvenue à Rendez-vous des jardins ! Cette belle manifestation organisée par le Ministère de la culture vous permet, tous les ans, début juin, de découvrir de très nombreux jardins répartis sur l'ensemble du territoire de la région.

La 22^e édition de l'opération Rendez-vous aux jardins qui aura lieu les 6, 7 et 8 juin sur le thème « Jardins de pierres, Pierres de Jardins » est riche de nouveaux participants, mais aussi et surtout de nouveaux événements organisés sur la thématique ou sur d'autres sujets.

Amoureux du jardin, près de 350 événements vous sont, à nouveau, proposés cette année, organisés au sein de 210 jardins répartis sur l'ensemble du territoire du Grand Est.

Plus de 180 événements vous sont offerts gratuitement, près de 170 événements sur le thème de la pierre, environ 80 visites guidées, 45 ateliers, une vingtaine d'animations dédiées à l'attention du jeune public sont à l'ordre du jour.

N'hésitez pas également, cette année, à visiter des jardins en Allemagne, Belgique, Suisse et Luxembourg. Un encart en toute fin de brochure leur est réservé.

Consultez l'intégralité du programme sur le site internet de la DRAC Grand Est : <https://www.culture.gouv.fr/fr/regions/drac-grand-est/aides/agenda/rdvj>

sur celui du Ministère de la culture : <https://rendezvousauxjardins.culture.gouv.fr/?>

et sur Openagenda.com : <https://openagenda.com/fr/rdvj-2025-grand-est>

Que tous les participants soient vivement remerciés pour leur engagement au service du patrimoine horticole notamment, pour les nombreuses animations proposées et leur grande disponibilité à l'attention de tout public.

Très belle fête des jardins à tous!

Alice Fey
Correspondante jardins
DRAC Grand Est

Suivez le picto !



Monument historique



Label Jardin remarquable



Musée de France



Accès gratuit



Animation sur le thème
ou animation dédiée aux
personnes mal ou non voyantes

ARDENNES

Clavy-Warby

Parc du château 14

La Ferté-sur-Chiers

Jardin de Cocagne 14

Sedan

Jardin botanique 15

AUBE

Barbery-Saint-Sulpice

Château, parc et jardin 18

La Chapelle-Saint-Luc

Jardin solidaire Sacré Cœur..... 18

La Motte-Tilly

Château, parc et jardins 19

Lougueville-sur-Aube

Jardin du Livon 20

Saint-André-les-Vergers

Jardin de Colette..... 20

Troyes

CAC Passages..... 21

Musée d'Art moderne collections nationales

Pierre et Denise Lévy..... 21

BAS-RHIN

Andlau

La Vie en rose 24

Barr

Cour des contes 24

Jardin des escargots..... 24

Jardin partagé du Hammelspfad 25

Le jardin de Charanozi 25

Le jardin des Artistes en Herbe 26

Musée de la Folie Marco..... 26

Beinheim

Un jardin de Reines 27

Betschdorf

Le Jardin d'Elisabeth et Didier 27

Bischwiller

Jardin Farandole pour un curieux..... 28

Bitschhoffen

Les Jardins de Michèle..... 28

Boersch

Un jardin philosophe 29

Brumath

Jardin de l'Escalier..... 29

Châtenois

Jardin « Les Ifs » 30

Epfig

Jardin de la chapelle Sainte-Marguerite 30

Jardin Pierrot..... 31

Erstein

Association Canop'terre..... 31

Eschau

Jardin monastique de plantes médicinales 31

Gerstheim

Le jardin de Nicole..... 32

Goxwiller

Le jardin des illuminés..... 33

Le Jardin des Instants Paisibles 33

Griesbach

Salle communale de Griesbach..... 34

Le Chemin des herbes folles 34

La clairière et Le verger d'herbes folles..... 35

Le Jardin Coquelicot..... 35

Le Jardin de Manou..... 36

Le Jardin des petites pousses..... 36

Haguenau

Le jardin enchanté..... 36

Heiligenstein

Jardin pour le Plaisir 37

Imbsheim

Au Fil du Temps..... 37

Ingwiller

Le coin vert de Stéphane38

Ittenheim

Le Jardin de Sylvie et Roland.....38

Kintzheim

Château de Kintzheim.....39

Kutzenhausen

Jardin des quatre temps39

La Petite-Pierre

Le Jardin des Poètes.....40

Mertzwiller

Le Jardin d'Agnès.....40

Ohnenheim

Le jardin des quatre saisons 41

Les Jardins de la Romance..... 41

Orschwiller

Jardin médiéval du château
du Haut-Koenigsbourg..... 41

Ottersthal

Jardin botanique du col de Saverne43

Ottrott

Domaine du Windeck43

Plobsheim

Le jardin de Marguerite.....44

Reichshoffen

Le Jardin des Cardamines44

Le Jardin des Dames-Jeannes44

Rhinau

Le jardin de Pascal & Céline45

Saverne

Cloître des Récollets45

Jardin forêt de la licorne.....46

Le Jardin partagé des Remparts46

La roseraie47

Strasbourg

Cité-Jardin du Stockfeld47

Parc de l'orangerie47

Uttenhoffen

Jardins de la Ferme Bleue.....48

Valff

Le Jardin du livre48

Westhouse

Jardin de Paulette et Dany49

Wingen-sur-Moder

Musée Lalique.....49

Obermodern-Zutzendorf

Les Jardins ouverts et métiers d'antan50

HAUT-RHIN

Bernwiller

Le jardin de Brigitte52

Burnhaupt-le-Haut

Jardin et Atelier Surya.....52

Ferrette

Jardin Mil'feuilles.....53

Guebwiller

Parc du château de la Neuenbourg53

Château de la Neuenbourg.....54

Husseren-Wesserling

Parc de Wesserling.....55

Ingersheim

Le jardin de Benoît.....56

Lapoutroie

Jardin du bout de la forêt.....56

Ligsdorf

Le paradis de la nature.....57

Mulhouse

Jardin des énergies au Musée Electropolis57

Saint-Louis

Aux jardins de Francette.....58

Sainte-Croix-aux-Mines

Parc de la villa Burrus.....58

Waldighofen

Jardin de Henri et Francine Hoff59

Wattwiller

Fondation François Schneider60

Wintzenheim

Lycée du Pflixbourg60

HAUTE-MARNE

Andelot-Blancheville

Abbaye de Septfontaines.....64

Auberive

Domaine de l'Abbaye.....64

Bourmont-entre-Meuse-et-Mouzon

Parc des Roches65

Brouthières

Château de Brouthières.....65

Ceffonds

Un Jardin Pour Tous Les Sens66

Charmes-en-l'Angle

Château de Charmes-en-L'Angle.....66

Chaumont

Jardin Agathe Roullot.....67

Jardin d'inspiration médiévale.....67

Lavoir d'en buez.....68

Parc de la Gloriette.....68

Promenade Aubépart69

Square du Boulingrin69

Square Philippe Lebon70

Cirey-sur-Blaise

Parc du château70

Cohons

Jardin de Silière71

Les jardins suspendus.....71

Donjeux

Parc et jardin du château72

Eurville-Bienville

Parc du château72

Fresnes sur Apance

Jardin des Seigneurs73

Joinville

Château du Grand Jardin.....73

Jardins du Couvent des Annonciades

Célestes74

Juzennecourt

Parc du château74

Langres

Le Jardin de Corlée75

Le Pailly

Parc et jardins du Château76

Maizières-sur-Amance

Parc floral76

Ouge

Jardin du château.....76

Poissons

Parc du Château77

Villegusien-le-Lac Saint-Michel

Parc du Nymphée77

Thonnance-lès-Joinville

Les jardins de mon Moulin.....78

Trémilly

Parc du château78

MARNE

ATHIS

Parc floral de la ferme aux oiseaux80

Aÿ-Champagne

Parc du Vicomte de Bona Dona80

Bignicourt-sur-Saulx

Parc du Château.....81

Courtisols

Parc Massez.....81

Étoges

Parc du Château.....81

Juvigny

Parc du Château.....82

La Neuville-aux-Bois

Le jardin d'Hélène.....82

La Ville-sous-Orbais

Le jardin de L'Eau Vive83

Marson

Le Parc fleuri83

Nanteuil-la-Forêt

Le Jardin de la Presle.....83

Orbais-l'Abbaye

Déambulation de jardin en jardin84

Reims

Cathédrale Notre-Dame84

Halles du Boulingrin.....85

Jardin d'Horticulture Pierre Schneider.....85

Jardin de la Maison de Champagne Ruinart86

Musée Saint-Remi.....86

Parc de la Patte d'Oie.....87

Parc Jean Moulin.....87

Place Royale.....88

Réveillon

Parc du château88

Saint-Martin-d'Ablois

Parc du Sourdou.....89

Saint-Martin-sur-le-Pré

Jardin Arc-en-Ciel.....89

Saint-Memmie

Jardin de l'hôtel de Ville90

Sézanne

Le jardin partagé des Cordeliers90

Trois-Fontaines-l'Abbaye

Parc de l'Abbaye91

Vouzy

Jardin du temps passé.....91

Meurthe-et-Moselle

Coyviller

Jardin du Pâtural des Joncs94

Dombasle-sur-Meurthe

Clos du lieu-dit à la chapelle.....94

Eulmont

La Franche Moïtresse.....95

Frouard

Jardin « Au bonheur de Mijo »95

Gélaucourt

Jardin de l'Aubépré.....96

Gerbéviller

Château96

Goviller

TEM espace d'art contemporain et son jardin..97

Grand-Failly

Jardin Jayoux.....97

Haroué

Jardins du Château98

Laneuveville-devant-Nancy

Parc et Château de Montaigu98

Lay-Saint-Christophe

Le jardin d'Adoué.....98

Lunéville

Jardin de l'abbé99

Malzéville

Cure d'Air Trianon.....99

Jardin Saint-Martin.....100

Nancy

Jardin du CAUE 54100

Jardin Dominique-Alexandre Godron.....101

Pont-à-Mousson

Ancienne abbaye des Prémontrés101

Saxon-Sion

Cité des paysages102

Thorey-Lyautey

Parc du Château Lyautey 103

Lunéville

Château de Lunéville..... 103

MEUSE

Apremont-la-Forêt

Jardin sous les Côtes..... 106

Bar-le-Duc

Le jardin des Grangettes..... 106

Parc et château de Marbeaumont 106

Burey-en-Vaux

Jardin des Grimpanthes 107

Cornieville

Abbaye de Rangéval - Aile nord 107

Haironville

Parc du Château de la Varenne 108

Ligny-en-Barrois

Jardins Culture en Herbe 108

Marville

Le jardin des courtines..... 108

Le Jardin des Temps..... 109

Ménil-sur-Saulx

Un jardin à Ménil-sur-Saulx 109

Mont-devant-Sassey

Plantes grimoire et chaudron..... 110

Nettancourt

Château et parc de la Grange-aux-Champs 110

Cousances aux Bois

Jardin d'Ingrid..... 111

Saint-Remy-la-Calonne

Jardin « Le Quenti » 111

Sampigny

Jardin du clos Poincaré..... 112

MOSELLE

Augny

Parc Simon 114

Basse-Rentgen

Parc du château de Preisch 114

Hayes

Parc du Château..... 115

Hombourg Haut

Parc du Château..... 115

Laquenexy

Les jardins Fruitiers 116

Meisenthal

Jardin pour la Liberté 116

MeTZ

49 Nord 6 Est - Frac Lorraine..... 117

Cloître des Récollets 118

Montigny-lès-Metz

Jardin botanique de Metz..... 118

Pange

Château et parc 119

Scy-Chazelles

Les Jardins de Maison de Robert Schuman 119

Soucht

Jardin de curé 120

VOSGES

Autrey

Abbaye et jardins Notre-Dame d'Autrey 122

Jardin botanique de Gondremere..... 122

Ban-de-Sapt

Les Jardins de Callunes..... 123

Cheniménil

Jardin zen du moulin 123

Claudon

Arboretum de la Hutte Vallée de l'Ourche 124

Cornimont

Jardin de Bonnegoutte.....	124
Jardin des Panrées.....	125

Domrémy-la-Pucelle

Jardin autour de la Maison natale de Jeanne d'Arc.....	125
-----------------------------------------------------------	-----

Ferdrupt

Jardin des Baussottes	126
-----------------------------	-----

Girmont-Val-d'Ajol

Jardin d'Une Figue dans le Poirier.....	126
-----------------------------------------	-----

Granges-sur-Vologne

Jardin de Berchigranges	127
-------------------------------	-----

Hennezel

Association OAZO.....	128
-----------------------	-----

La Croix-aux-Mines

Le jardin de Trapelune	128
------------------------------	-----

La Vôge-les-Bains

Parc de la Manufacture royale	129
-------------------------------------	-----

Martigny-les-Bains

Parc Thermal.....	129
-------------------	-----

Mirecourt

Jardin du luthier	130
-------------------------	-----

Parey-sous-Montfort

Jardin de la maison seigneuriale.....	130
------------------------------------------	-----

Saint-Jean-d'Ormont

La Volière en Folie.....	131
--------------------------	-----

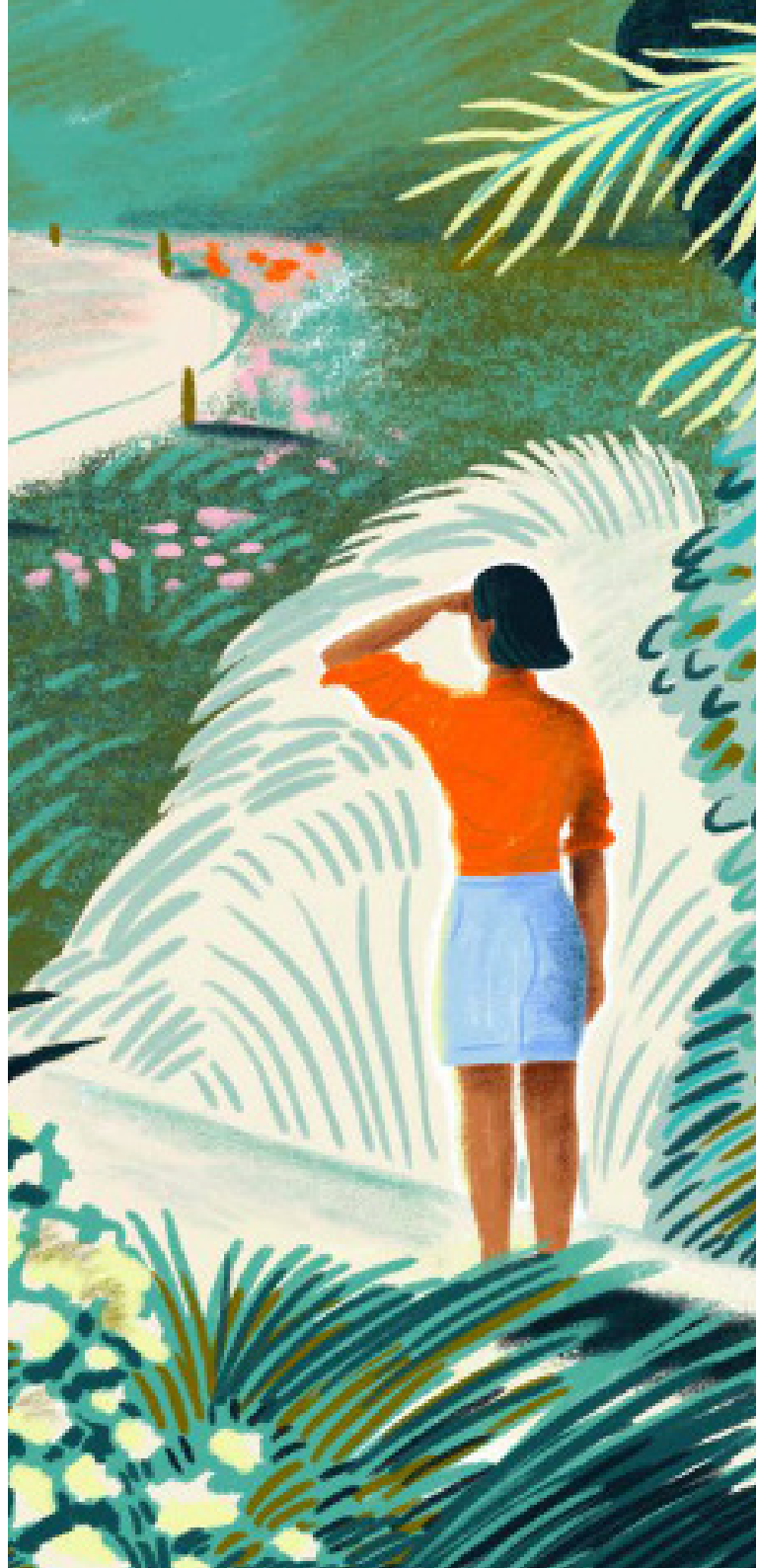

ARDENNES

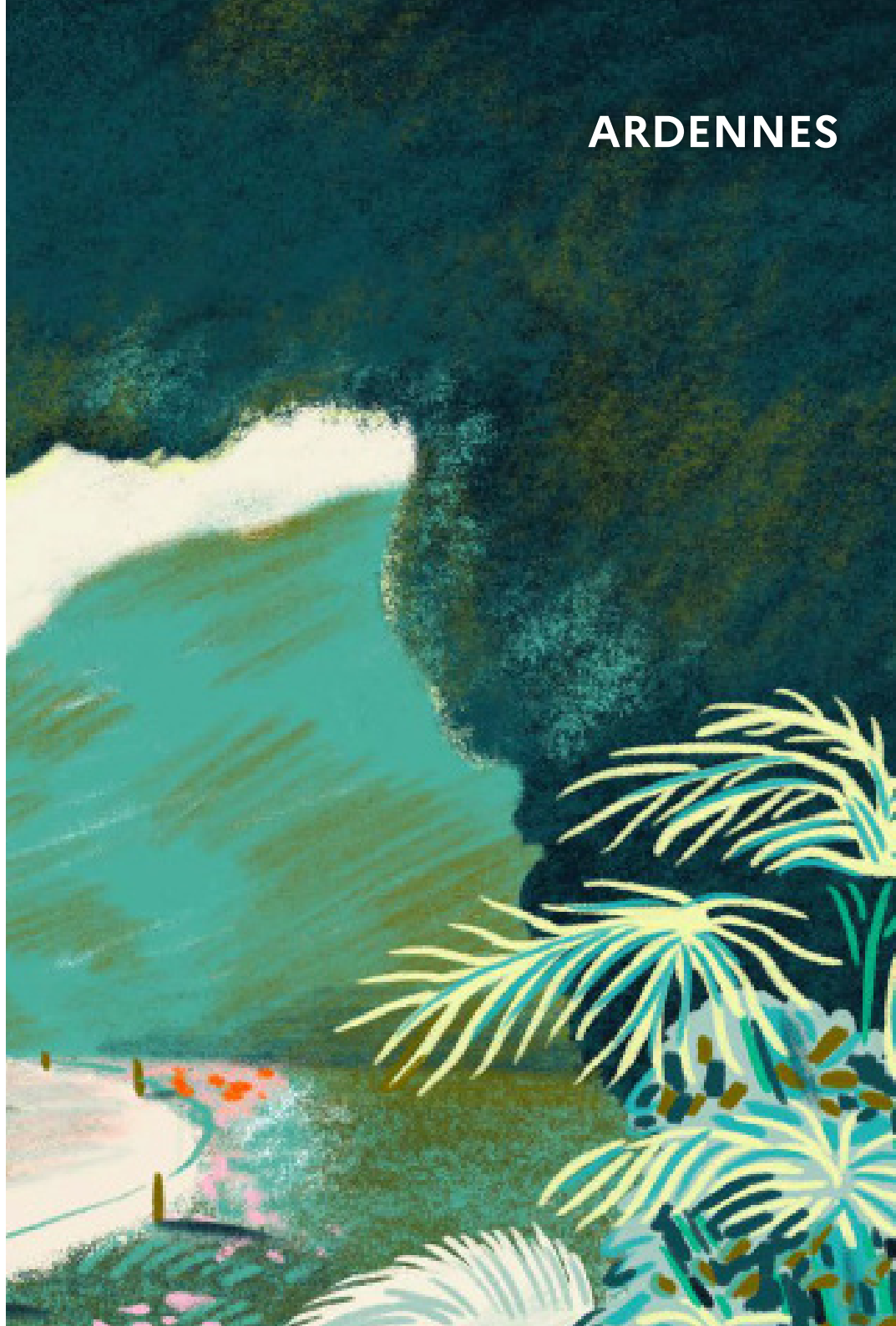

CLAVY-WARBY

Parc du château

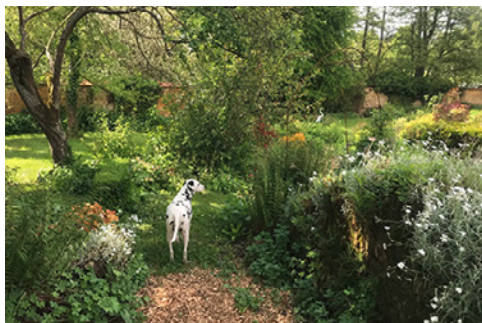

©Anne-Laure Delaporte

Le petit parc, d'un peu moins de 1000 m², est planté de diverses essences (Tulipier, arbre aux mouchoirs, viorne...). Le jardin de 1 700 m² comprend une partie agrément et une partie potager. Le jardin d'agrément abrite de nombreuses vivaces (une trentaine de rosiers, pivoines), des arbustes, des arbres... Le petit potager est organisé en carrés. Pour tous les espaces, aucune utilisation de pesticides, engrais ou autres. Les herbes folles ne sont pas systématiquement traquées... toutes sortes de paillis et des oyas sont utilisés pour lutter contre la sécheresse.



Visite libre

Visite libre ou accompagnée par la propriétaire (et jardinière) des différents espaces autour du château : parc, jardin d'agrément, petit potager...

Vendredi 5 juin : 14h-18h

Samedi 6 juin, dimanche 7 juin : 10h-18h

i Tél. 06 71 13 02 48
16 avenue du château 08460 Clavy-Warby

LA FERTÉ-SUR-CHIERS

Jardin de Cocagne



Le Jardin de Cocagne de l'ADECMR est une structure d'insertion par l'activité économique créée en 1998. Son objectif principal est d'aider des personnes en difficulté (chômage de longue durée, précarité, exclusion sociale) à retrouver un emploi et une stabilité grâce au travail agricole. Ce jardin produit des légumes biologiques vendus sous forme de paniers hebdomadaires à des adhérents locaux et en vente directe sur site et sur marchés. Notre Jardin est également équipé d'un atelier de pressage des fruits et de mise en bouteille stérilisée. En résumé, la raison d'un Jardin de Cocagne est double : Favoriser l'insertion sociale et professionnelle par le travail. Produire une agriculture biologique locale et solidaire.



Visite et animations

Au programme :

- Dégustation des productions locales — légumes, fruits, confitures et jus — pour savourer les saveurs du jardin.
- Visite du jardin et découverte des cultures maraîchères biologiques, ainsi que du fonctionnement de notre projet d'insertion sociale.
- Atelier plantation pour les enfants : chaque enfant pourra planter sa propre graine et repartir avec son petit pot à faire grandir à la maison. Atelier limité à 8 enfants par demi-journée.
- Moments de partage, convivialité et échanges avec l'équipe du Jardin et les jardiniers. Profitez-en pour venir acheter vos plants, afin d'enrichir vos cultures personnelles dans votre potager ou sur votre balcon.

Vendredi 5 juin : 9h-11h45 13h30-15h45

Samedi 6 juin : 9h-11h45

i Tél. 06 16 91 20 72
Route de Margut 08370 La Ferté sur Chiers

SEDAN

Jardin botanique



©Ville de Sedan

Au cœur de la ville de Sedan, le jardin botanique vous offre une halte verdoyante. Les arbres centenaires aux essences exotiques, le plan d'eau, le kiosque sont autant d'éléments à découvrir. En 1875, la suppression du bastion du Bourbon permet d'aérer la ville en créant la place Alsace-Lorraine et le jardin botanique. Le plan du jardin est imaginé en 1891 par René Richer, paysagiste de Sedan. Dès la fin du XIX^e siècle, toute la société se retrouvait dans les allées du jardin pour se balader, danser le musette ou écouter la fanfare.



Visites, animations et ateliers

Visites guidées, bourse d'échange de plantes, ateliers pour grands et petits, concerts, buvette et restauration sur place...

- Parcours sensoriel les yeux bandés
- Visite flash du jardin
- Bourse d'échange de plante
- Kokédama
- Chasse aux points de vue
- Atelier photo « Mieux voir son jardin »
- Atelier rempotage
- Atelier cyanotypes
- Atelier collage

- Visite-atelier « Le jardin du futur »
- Maquillage
- Démonstration et médiation de l'Office national de la biodiversité
- Les détectives du goût
- Jeux proposés par la médiathèque
- La médiathèque des tout petits
- Promenade en calèche
- Construction d'une haie sèche
- Kiosque à miroirs déformants
- Concert Dear Old Chaps
- Concert de l'harmonie

Samedi 6 juin : 10h-18h

i Avenue Philippoteaux 08200 Sedan



AUBE



BARBEREY-SAINT-SULPICE

Château, parc et jardin

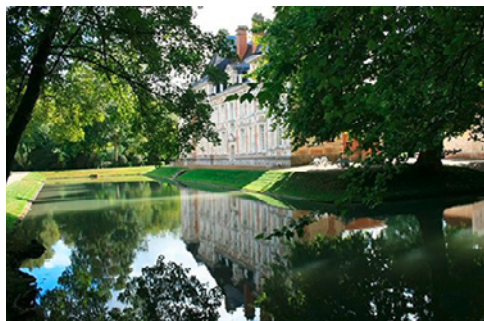

©Château de Barberey-Saint-Sulpice

Élevé à partir de 1626, ce château élégamment proportionné illustre le classicisme du règne de Louis XIII, caractérisé par l'association de la brique et de la pierre. La façade sur le jardin se reflète dans les douves alimentées par un bras de la Seine. Le jardin régulier reprend la division en quatre carrés, visibles sur un plan du XVIII^e siècle. Le site comprend également un parc à l'anglaise et un verger de formes taillées.

Visite libre

En présence des propriétaires et du jardinier.

Samedi 6 juin et dimanche 7 juin : 10h-12h 14h-18h

Gratuit pour le public scolaire et le jeune public.
3€ pour les plus de 18 ans.

i Tél. 03 25 81 24 90
1 rue Danton, 10600 Barberey-Saint-Sulpice

LA CHAPELLE-SAINT-LUC

Jardin solidaire Sacré Cœur



Notre jardin se situe au sein de la paroisse du Sacré Cœur. Cela fait 3 ans que nous y travaillons. L'association Agui a signé une convention de mise à disposition gratuite de l'espace avec le diocèse. Nous pouvons, ainsi, proposer des activités citoyennes à tous. Il est ouvert et tout le monde peut y venir travailler et bénéficier des récoltes. C'est un jardin solidaire. Cette année, nous sommes accompagnés par TCM pour produire du compost, afin d'amender nos sols.



Visite commentée

Les Binocles aux jardins de notre ville

Bénéficiez d'un moment bucolique et écoutez les deux jardins, Partagé Chantereigne et Solidaire Sacré Cœur. Les échanges entre les jardiniers et les participants seront de mise.

Samedi 6 juin : 15h-17h

Visite commentée
pour le public scolaire

Le public scolaire pourra se rendre au jardin pour y observer ce qu'il s'y passe : la biodiversité, le compost, les plantations et les fleurs... Il s'agira, ensuite, de raconter ce qu'on a observé et surtout découvert. De retour en classe, un cahier pourra être réalisé à partir de cette visite.

Vendredi 5 juin : 9h-10h 10h-11h 14h-15h 15h10-16h10

i Tél. 06 29 22 06 33
3 rue Hélène Boucher 10600 La Chapelle Saint-Luc

LA MOTTE-TILLY

Château, parc et jardins

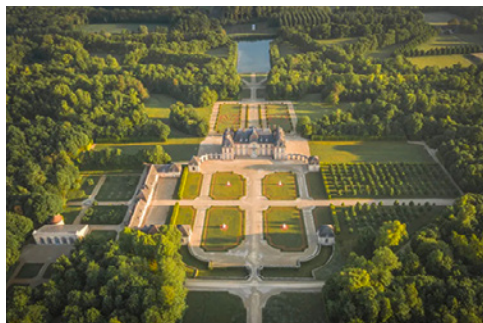

©Yann Monel - CMN

Le parc de la Motte-Tilly témoigne de l'évolution des jardins des grandes demeures. À sa création en 1754, il fut jardin régulier, conçu par l'architecte François Nicolas Lancret avec grands axes, broderies, boulingrins et allées rigides. Mais le jardin régulier ne dura qu'une trentaine d'années, car la mode, à la fin du XVIII^e siècle, évolue vers le romantisme paysager avec l'apparition des jardins « anglo-chinois » : les lignes s'infléchissent, les parterres s'incurvent, les bosquets se diversifient. Vers 1787, le parc est transformé selon le nouveau goût de l'époque : vastes pelouses parsemées de bosquet d'arbres aux lisières irrégulières, pente douce vers le plan d'eau agrémenté de deux îles artificielles. A la fin du XIX^e siècle, la tendance est au retour des jardins plus ordonnancés. Lorsque le comte de Rohan Chabot prend possession de la propriété en 1910, il décide de redonner au domaine son état d'origine. En s'aidant du plan de Lancret, il a recréé un jardin d'inspiration classique enchâssé dans un parc paysager à l'anglaise.

Le parc fut, en grande partie, défiguré par la tempête du 26 décembre 1999 qui provoqua la destruction de 70% de la partie forestière. En 2005, suite à la tempête, un tilletum est créé en partenariat avec la Fondation de France, l'ONF et le Centre des Monuments Nationaux : il s'agit d'une collection botanique de tilleuls, labellisée « collection agréée ».



« Le point de vue » du Chef Jardinier

Quel meilleur guide pour une visite des jardins, que le Chef Jardinier du domaine ? Durant cette visite, Jean-Marie Verfaillie vous présentera l'histoire des différents jardins qui composent le domaine de la Motte-Tilly : jardin à la française et

à l'anglaise, jardin potager, verger, tilletum... Mais, pour cette édition 2026 placée sous la thématique de La Vue, Jean-Marie Verfaillie vous parlera plus particulièrement des travaux de restauration de la grande perspective de Melz qui donne sur la façade Nord du château et son miroir d'eau. Un projet ambitieux sur 3 ans, qui vise à replanter plusieurs centaines de platanes pour redessiner la perspective initiale du XVIII^eme voulue par l'Architecte François-Nicolas Lancret.

Dimanche 7 juin : 10h30-12h30 15h-17h

Limité à 40 personnes

Atelier Famille « Bon pied, Bon Œil »

Ouvrir les yeux, voyager dans le vert des feuillages, les secrets des ombrages, les lignes d'un parterre fleuri, dans la couleur d'un fruit qui pousse, dans le relief des mousses, dans les dessins des écorces des arbres, dans le dessin d'une feuille au sol et en fin de balade, fermer les yeux et sentir la paix qu'un jardin nous procure. Balade dans le parc du Château avec un crayon, un petit carnet à croquer des petits détails du jardin glanés avec une petite longue-vue en carton. Dans chaque halte, des explications sur le lieu vous sont données et puis enfants et adultes pourront croquer rapidement sur le cahier le détail qu'ils auront choisi en regardant à travers la petite longue-vue.

Samedi 6 juin : 14h30-17h

Réservation : <https://tickets.monuments-nationaux.fr/fr-FR/familles?site=2136560706890401726>

Limité à 20 personnes, à partir de 7 ans.

Atelier Nature « Les insectes volants »

Partez à la « chasse » aux papillons et autres insectes qui fourmillent dans les jardins du château. Une introduction à l'« entomologie », la science qui étudie les insectes, vous attend, avec une mise en pratique à l'aide de filet à papillons, de boîte loupe et de la connaissance du guide. Vous repartirez avec un œil aiguisé pour cette faune aérienne !

Samedi 6 juin : 14h-16h

Limité à 20 personnes, à partir de 8 ans

Spectacle « L'Homme qui plantait des arbres » de Jean Giono

Dans un spectacle déambulatoire en plein air, la comédienne et chanteuse Véronique Müller incarne avec intensité ce texte visionnaire et profondément émouvant de Jean Giono. Portée par des respirations musicales délicates, sa performance crée une bulle de proximité et de poésie, invitant le public à une immersion sensorielle au cœur des paysages et des mots

de Giono. Une expérience artistique engagée, qui résonne avec force face aux enjeux environnementaux d'aujourd'hui.

Samedi 6 juin et dimanche 7 juin : 16h-17h

Réservation : <https://tickets.monuments-nationaux.fr/fr-FR/familles?site=2136560706890401726>

Limité à 50 personnes.

i Tél. 03 25 39 99 67

www.Château-la-motte-tilly.fr

D951 - Route de Bray 10400 La Motte-Tilly

Samedi 6 juin et dimanche 7 juin :

9h-12h30 13h30-19h

Visite guidée : samedi à 10h, 14h30 et 16h30, dimanche à 10h30, 14h, 15h30 et 17h30.

Tarif : 6€ à valoir sur l'achat d'une plante à la sortie.

i Tél. 03 25 39 68 02

www.jardindulivon.com

22 Route d'Ételles 10170 Longueville-sur-Aube

LONGUEVILLE-SUR-AUBE

Jardin du Livon



©Jean-François Boulard

Ce jardin de 10 000 m² se distingue par sa richesse botanique. Vous y accéderez par une ancienne grange champenoise à la charpente remarquable. Vous découvrirez une grande variété de conifères rares (Ginkgo, Picea, métasequoia, Taxodium, Juniperus, Cryptomeria, etc.) et la collection européenne d'Hibiscus Syriacus - Altéa - (73 variétés), mais aussi des feuillus, des plantes vivaces et des arbres fruitiers. Au détour des allées, vous pourrez aussi admirer trois bassins agrémentés de nénuphars, habités de carpes koï et reliés entre eux par un ruisseau planté de plantes aquatiques, le tout alimenté en eau par une éolienne. Le fond du jardin est délimité par une petite rivière, où le trop plein des bassins se déverse. Ce jardin n'a aucun traitement chimique et est entretenu par ma femme et moi, aidés par les oiseaux qui y nichent dans les 40 nichoirs qui sont à leur disposition. Exposition de tournage sur bois.

Visite libre ou guidée

Découvrez de nouvelles plantes s'adaptant au changement climatique : bananiers, grenadiers et oliviers...

SAINT-ANDRÉ-LES-VERGERS

Jardin de Colette



©Monique Mougier

Jardin fleuri avec bancs à l'arrière de la bibliothèque (ouvert aux heures d'ouvertures de la bibliothèque).



Visite libre

Venez (re)découvrir le jardin de Colette qui se situe derrière la bibliothèque municipale Georges Royer à Saint-André-les-Vergers !

Vendredi 5 juin : 9h-18h

Samedi 6 juin : 9h-17h

i Tél. 03 25 79 10 94

Square Lucien Leclair

10120 Saint-André-les-Vergers

TROYES

CAC Passages

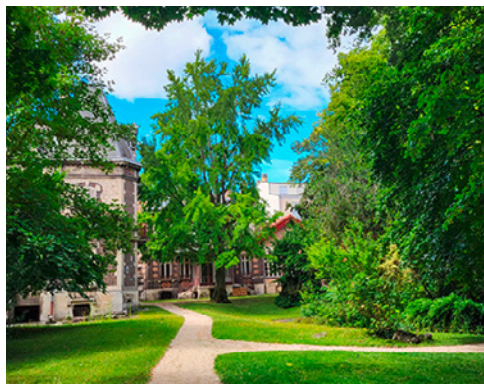

©PH Troyes La Champagne Tourisme

Découverte de l'histoire de la maison Marot et de son jardin



Visite commentée

Le centre d'art contemporain Passages vous invite à découvrir un écrin de verdure méconnu en plein cœur de Troyes : le jardin de la maison Marot. Ancienne demeure de la famille Marot et bonneterie, puis École des Beaux-Arts, et enfin centre d'art contemporain, cette maison du XIX^e siècle conserve les traces de son histoire dans son jardin, où cohabitent sculptures oubliées, grotte de pierre et un majestueux Ginkgo biloba centenaire. Venez redécouvrir l'histoire de la maison et de son jardin en compagnie d'une médiatrice.

Vendredi 5 juin, samedi 6 juin et dimanche 7 juin :
14h-18h

i Tél. 03 25 73 28 27

<http://www.cac-passages.com>

9 rue Jeanne d'Arc, 10000 Troyes, France

Musée d'Art moderne collections nationales Pierre et Denise Lévy



©Carole Bell

Après d'importants travaux de rénovation, le musée d'art moderne de Troyes a entièrement ouvert ses portes en 2024. C'est l'occasion de venir (re)découvrir ce joyau culturel né de la donation d'un couple de collectionneurs, Pierre et Denise Lévy. Entre les murs de l'ancien palais épiscopal se noue un dialogue entre modernité des œuvres et écrin patrimonial d'exception. Le musée d'Art moderne est né de la donation de près de 2000 œuvres à l'État en 1976 par Pierre et Denise Lévy, couple d'industriels troyens et collectionneurs. Situé dans l'ancien palais épiscopal, le musée est inauguré en 1982 par François Mitterrand, président de la République, Jack Lang, ministre de la Culture et Robert Galley, député-maire de Troyes.



Découvrez les secrets du jardin avec les concepteurs !

Ariane Smythe (Métamorphose), paysagiste conceptrice des nouveaux jardins mènera la visite et nous dévoilera tout le travail de conception mené du dessin à la livraison. La visite est ouverte à tous, gratuite, sur inscription auprès de la MACA. Nombre de places limité.

Samedi 6 juin : 11h-12h

Réservation : contact@ma-ca.org

Limité à 25 personnes

Découvrez les secrets du jardin par le chant !

Laure-Emmanuelle Dauvergne, chef de chœur et musicienne vous fera découvrir le jardin par vos sens et vos émotions... en particulier par le chant et les sons. La visite est ouverte à tous, gratuite,

sur inscription auprès de la MACA, sans nécessité d'expérience dans le chant ou la chorale. Nombre de places limité.

Samedi 6 juin : 10h-11h

Réservation : contact@ma-ca.org

Limité à 20 personnes

i Tél. 03 25 76 26 81

Site internet : <https://musees-troyes.com/a-propos-musee-dart-moderne/>

14 place Saint Pierre 10000 Troyes



BAS-RHIN

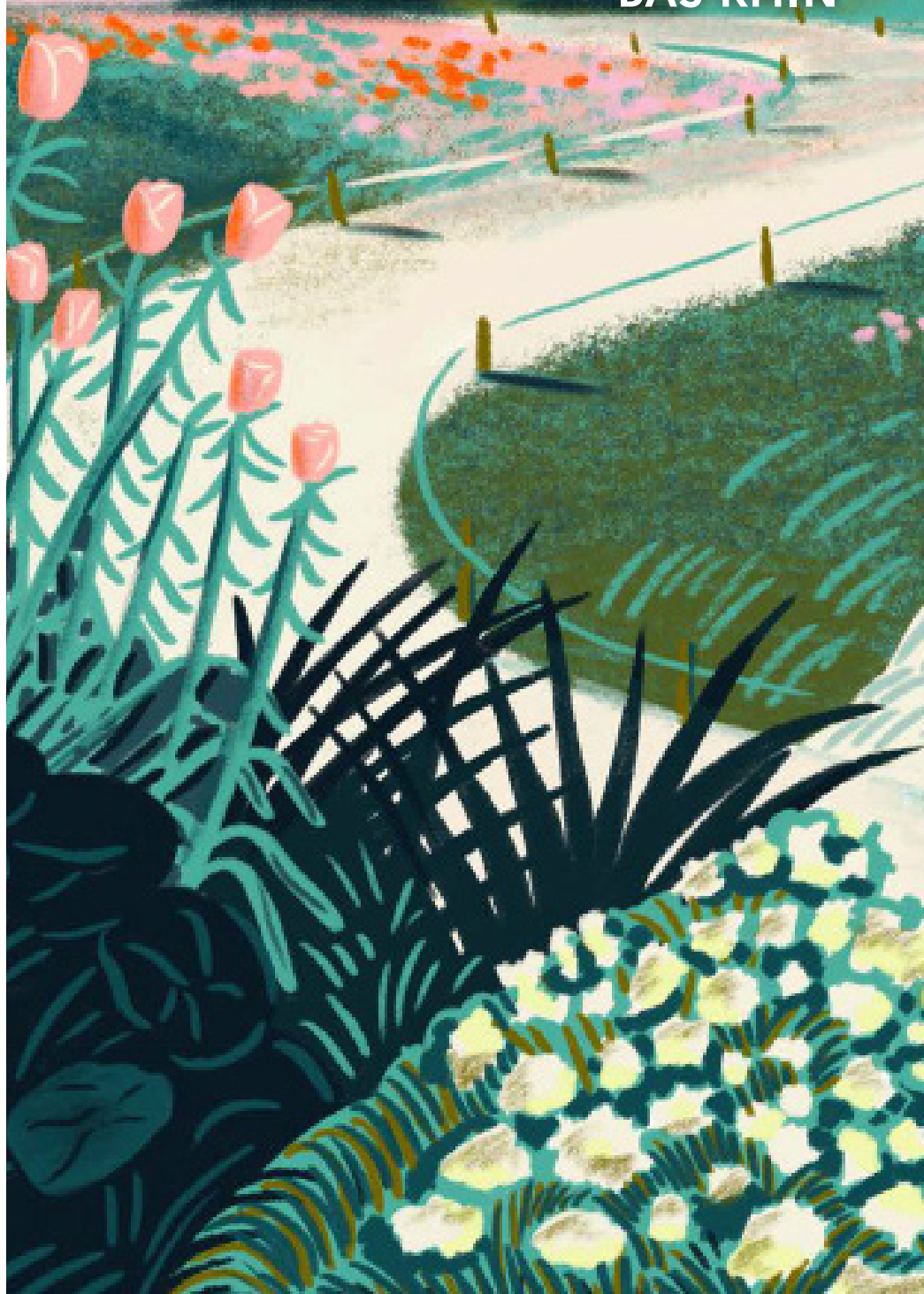

ANDLAU

La Vie en rose



©Philippe Muller

Il s'agit d'un jardin d'agrément à proximité d'une maison construite en 1737 par Anne Sophie d'Andlau, abbesse d'Andlau, au cœur de la ville fortifiée.



Visite libre

Les artistes vous proposent une exposition d'œuvres textiles et des musiciens pour un concert de harpe celtique, samedi à 18h, dans le jardin.

Samedi 6 juin et dimanche 7 juin : 10h-18h

i Tél. 06 30 20 47 13
8 rue de la Chaîne 67140 Andlau

BARR

Cour des contes



©Philippe Muller

La Cour des contes se situe en centre-ville ; elle est dotée d'un petit jardin (200 m²) créé en 2014. Le bâtiment central date de 1679, son entrée charretière de 1772 et ses dépendances en colombages du début du XIX^e siècle. En abord, se trouve un puits de 8 mètres de profondeur d'accès protégé.



Visite libre et guidée

Le conteur maison pourra, à qui le veut, raconter sur le thème du jour ! « Pour voir et faire voir, il faut savoir montrer, et le bien montrer » Alors, vous pourrez voir notre cour-jardin comme vous le sentez, ou le ressentez ! Car voir, c'est peut-être une vue de l'esprit ? A vous de voir !

Samedi 6 juin : 13h30-18h30

Dimanche 7 juin : 13h30-14h 14h-18h30

i 3/5 rue des Bouchers 67140 Barr

Jardin des escargots



©Victor Wilhem

« Un lieu sacré ». C'est en 1938 que mes grands-parents, Anna et Gustave Schneckenburger se sont mariés, puis ont commencé à travailler et à chouchouter leur petit jardin-potager situé à l'angle de l'avenue des Vosges et de la rue des Lièvres, afin de nourrir famille et amis. A l'époque, Anna l'avait embelli de muguet, de violettes, de rosiers odorants et de multiples tulipes, toutes et tous encore présents d'ailleurs. Avec l'aide de Gustave, elle y cultivait fraises, petits pois, oignons, ail, blettes, haricots verts, menthe, mélisse et bien d'autres variétés de plantes et de légumes, mais surtout des tomates qu'elle cuisinait pour en faire des conserves, pour le plus grand plaisir de tous, l'hiver. Délaissé quelques années, nous avons décidé il y a trois ans, de reprendre le flambeau à plusieurs : Anny, Georges, Matthieu, Charline, Victor et moi-même. Il faut préciser que nous sommes, pour la plupart, novices en la matière, mais que, mus

par une grande curiosité, nous prenons plaisir à tenter diverses méthodes de culture : la classique, les buttes, la permaculture, etc. ; des tests qui, de toutes les façons, nous apportent joie et satisfaction, sans parler de l'aide du hasard et de la chance du débutant ! Tout cela, sous le regard de la vaste communauté de gastéropodes qui habite là depuis toujours.



Visite libre, animations

La porte du jardin des escargots vous est, comme toujours, grande ouverte pour examiner les plantations, admirer les œuvres d'art, discuter avec les artistes, profiter des mini-concerts, partager nos expériences et tout simplement profiter de la vie !

Samedi 6 juin : 11h-18h30

Dimanche 7 juin : 11h-20h

i Tél. 03 88 08 66 55
11 rue des lièvres 67140 Barr

Jardin partagé du Hammelspfad

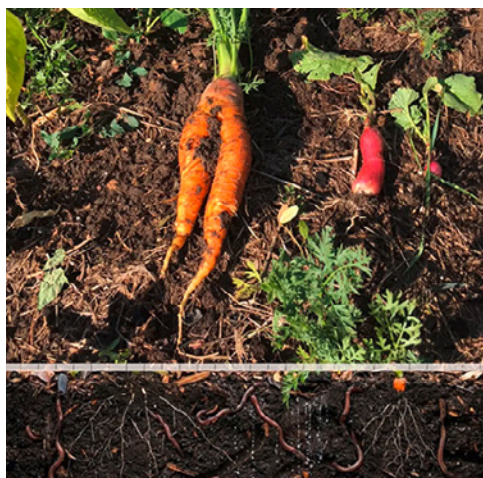

©Victor Wilhem

Le Jardin Partagé du Hammelspfad est un jardin cultivé en commun par les membres de l'association. Créé en 2021, il occupe un terrain de 10 ares mis à disposition par la Ville de Barr. Plantes potagères, arbres fruitiers, haies et fleurs font la part belle aux espèces locales et aux méthodes de jardinage biologique. Caché derrière la caserne des pompiers, le jardin est voisin des vignes du clos de la Folie Marco. Il est accessible à pied et à vélo uniquement.



Découverte des auxiliaires du compost et de l'hôtel à insectes

C'est le Petit Prince qui vous fera découvrir la « gelée d'étoiles » et comment la vie végétale prend racine. L'équipe du Jardin Partagé vous proposera de toucher, de sentir et d'entendre tout ce que l'œil ne peut voir.

Vendredi 5 juin : 10h-17h

Réservé exclusivement aux écoles de la ville de Barr.

Rendre visible tout ce monde qui s'active autour des plantes du jardin

Cette année, depuis la Folie Marco ou la place Karrer, suivez les étoiles qui vous emmèneront au jardin.

Dimanche 7 juin 2026 : 10h-17h

i Chemin « Hammelspfad » 67140 Barr

Le jardin de Charanozi



©Charline Fontaine

Des plantes connues et méconnues et les constructions uniques de Raph sont à découvrir.



Visite libre

Samedi 6 juin et dimanche 7 juin : 9h-18h

i Tél. 06 76 76 43 70
77 avenue des Vosges 67140 Barr

Le jardin des Artistes en Herbe



©C. Langrand

En entrant dans ce jardin, l'œil du visiteur se régale des haies naturelles, des quelques fleurs qui poussent de-ci de-là et des rosiers en pleine floraison, chaque espace semble pensé pour guider le regard. Au fond, une petite mare entièrement refaite au naturel (en phase de démarrage) apporte une autre ambiance. Entourée de zones plus sauvages, elle s'intègre doucement au paysage. Les plantes y poussent plus librement, l'eau attire les insectes, les batraciens, les oiseaux et reflète le ciel. La nature reprend ses droits. La promenade offre un équilibre : celui d'un jardin à la fois travaillé et laissé à la nature sur une surface de 48 ares.



Visite libre, visite guidée et exposition

Au Jardin des Artistes, l'œil se promène simplement. La promenade permet de découvrir un équilibre : celui d'un jardin à la fois travaillé et laissé à la nature. Une animatrice nature saura vous faire voir les richesses d'un jardin naturel, tant animal que végétal, du plus petit être au plus grand. Une créatrice vous présentera ses œuvres de cartonnage.

Samedi 6 juin : 10h-18h

Dimanche 7 juin : 10h-17h30

i 34, rue du Général Vandenberg 67140 Barr

Musée de la Folie Marco



©Musée de la Folie Marco

Le jardin de la Folie Marco était à l'origine le parc d'un hôtel particulier du XVIII^e siècle. C'est aujourd'hui un jardin public ouvert à tous. La promenade offre des points de vue sur le vignoble ainsi que sur la plaine d'Alsace et la Forêt Noire. Les allées serpentent entre des parterres de fleurs, des arbres anciens et des éléments de ruines éparses.



Jeu / Quiz : (Re)voir le jardin de la Folie Marco

Deux jeux sont organisés pour vous inviter à découvrir ou redécouvrir le jardin de la Folie Marco sous d'autres angles. Le premier est un jeu de piste qui vous invitera à observer le jardin dans ses moindres détails et vous mènera dans les quatre coins du parc. Le second vous demandera de faire parler votre talent d'artiste pour représenter le jardin sur la toile en participant à la réalisation d'une œuvre collaborative.

Samedi 6 juin et dimanche 7 juin : 10h-18h

i Tél. 03 88 08 94 72

www.musee-folie marco.com

30 Rue du Docteur Sultzer, 67140 Barr

BEINHEIM

Un jardin de Reines



©C. Langrand

En longeant la maison à colombages de 1748 par la cour de l'aubépine, l'ancien jardin nourricier vous invite à une évasion entre terre, hommes et ciel. Quatre carrés, thématiques, de couleur, vous convient à la découverte de coins et recoins tantôt japonais, potagers, fruitiers, forestiers... Le jardin fait la part belle aux arbres remarquables, aux arbustes fleuris, aux vivaces couvrantes, aux bulbeuses momentanées, aux annuelles comblantes et aux bisannuelles vagabondes s'entremêlant dans une philanthropie jardinée. Toute cette flore est hôte d'une large biodiversité passagère et saisonnière.



Visite libre, en présence de la propriétaire

Vendredi 5 juin, samedi 6 juin et dimanche 7 juin :
10h-18h

📍 Tél. 06 52 48 98 10
16 rue principale 67930 Beinheim

BETSCHDORF

Le Jardin d'Elisabeth et Didier



©Elisabeth Picart

Le Jardin d'Elisabeth et Didier est un jardin d'ornement sur un espace de 2000 m², devenu au fil des ans un véritable lieu de vie pour ses propriétaires. Porté par ses ambiances multiples, il invite à la fois au repos et à la découverte. Quelques-uns des grands arbres à l'arrière de la demeure familiale des années 30 étaient déjà en place, lorsqu'en 2017, Elisabeth et Didier ont entrepris de remanier l'espace au gré de leurs envies. Aujourd'hui, les vivaces s'épanouissent aux côtés de nouveaux arbres et arbustes, en dialogue avec des petits bassins et des objets détournés avec créativité ou encore des fragments d'arbres magnifiés et revisités qui rythment la promenade, tandis qu'ici et là, un banc invite à s'arrêter un instant pour laisser le regard se perdre dans la lente respiration du jardin.



Visite libre, animations, expositions et lectures musicales

Samedi 6 juin et dimanche 7 juin : 13h-18h

📍 Tél. 06 67 68 10 27
11 rue du Stade, 67660 Betschdorf

BISCHWILLER

Jardin Farandole pour un curieux

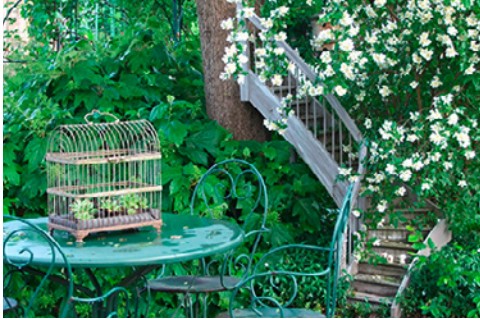

©Régine Rodrigues

Niché dans une ville labellisée 3 fleurs, ce jardin est romantique, d'inspiration campagne anglaise. Il propose de nombreux rosiers, hydrangéas, arbres, arbustes et vivaces avec de nombreuses associations de formes et de couleurs, des feuillages découpés, pourpres, panachés, argentés ou dorés. Des structures en bois ou en métal, ainsi qu'un petit bassin rythment la promenade.



Visite libre ou commentée

Samedi 6 juin : 10h-19h

Dimanche 7 juin : 10h-18h

i Tél. 06 03 50 81 62
9 rue de Marienthal 67240 Bischwiller

BITSCHHOFFEN

Les Jardins de Michèle



©Amelia Mattern

Jardins de roses, d'abeilles et de groseilles, où les roses anciennes, opulentes et parfumées, accompagnent les digitales et les pivoines, alors qu'au loin les herbes hautes des prairies ondoient sous la brise.

Parcours

Découvrez le Parcours Jardins de roses, d'abeilles et de groseilles page 34.

Dimanche 7 juin : 10h-18h

Passeport Jardin 5€ (donne accès aux 8 jardins de l'association L'Herbe folle). Gratuit pour les moins de 18 ans, places non limitées.

i Tél. 06 26 74 24 86
www.assoherbefolle.com
16 rue de la Forêt 67350 Bitschhoffen

BOERSCH

Un jardin philosophe



©Amelia Mattern

Situé aux abords de l'enceinte médiévale de la ville, ce jardin privé d'un hectare s'inscrit dans un riche contexte historique et paysager. Aménagé au XIX^e siècle en jardin d'agrément, il fut le berceau d'une famille d'artistes qui a contribué à faire rayonner le patrimoine culturel alsacien. Ses propriétaires actuels s'attachent à le restaurer en mettant en valeur les éléments variés qui le caractérisent. Ils conçoivent sa visite comme une initiation à l'esprit du lieu, à l'art et à la philosophie des jardins, et proposent une promenade scandée par des moments de lecture et de réflexion. Le cheminement entre nature et culture mène à travers les jardins clos de treillages et de buis jusqu'au pied d'arbres spectaculaires, parcourt un vaste verger quadrillé d'allées-perspectives vers un petit bois, longe le rempart médiéval, remonte le cours du ruisseau serpentin...

Les points de vue d'Un jardin philosophe

Le vendredi 5 juin, la visite sera accompagnée par les propriétaires. Accueil à 16h, fermeture du portail à 16h15. Durée de la visite commentée : environ 2h. Le samedi 6 et le dimanche 7 juin, accueil de 14h à 19h, visite libre mais orientée (fiche de visite en français, allemand et anglais) et animations. Bien en vue, au bout de l'allée Médiante, Irène Schnabel proposera ses plantes vivaces au profit du collectif Lyme team et offrira en bonus quantité de précieux conseils en matière de santé et de jardinage. Du côté de la Dame blanche, le jardin regarde... et écoute. C'est d'ailleurs tout près de l'enroulement baroque en forme d'oreille que joueront les musiciens Christophe Formery, Joëlle Kuhne, Lisa Stangroom et peut-être quelques autres...

Pour en savoir plus :

<https://www.un-jardin-philosophe.com/1-0-infor->

[mations-pratiques-un-jardin-philosophe.html](https://www.un-jardin-philosophe.com/videos/AH-par-DS.mp4)
<https://www.un-jardin-philosophe.com/videos/AH-par-DS.mp4>

Vendredi 5 juin : 16h-18h

Samedi 6 juin et dimanche 7 juin : 14h-19h

Entrée : 5 € ; Pour les - de 18 ans : gratuit. Mineurs accompagnés. Plateau pour les artistes. Chiens en laisse. Stationner route Saint-Léonard. S'engager à pied dans le chemin rural, à 50 m au-delà de la Porte Haute (fléchage).

📍 50 Rue Monseigneur Médard Barth, 67530 Boersch

BRUMATH

Jardin de l'Escalier



©MMKS

Mélange de styles entre espace arboré, jardin potager, verger, forêt de bambous. Une pergola marque l'entrée dans le jardin. L'allée gravillonnée qui se déroule entre un jardin méditerranéen et un jardin d'ombre conduit au potager inspiré des carrés de simples médiévaux. Un bassin crée une transition avec le verger de rosacées, qui débouche sur un jardin zen cerné de bambous. Le parcours s'achève dans l'agora avec son pavillon sur pilotis d'influence japonaise.

Visite libre

Vendredi 5 juin, samedi 6 juin et dimanche 7 juin : 14h-18h

5 €. Enfants- 10 ans, étudiants : 3 €

📞 Tél. 06 08 69 55 68

<http://www.a-lescalier.com>

10 rue de Pfaffenhoffen 67170 Brumath

CHÂTENOIS

Jardin « Les Ifs »



©Claude Frison

Quel est l'âge de nos plus vieux ifs ? Sans doute plus du siècle ; ils furent probablement plantés dès la construction de la maison, vers 1900, par le gouverneur militaire allemand de la place de Sélestat. Mais cet âge n'est rien à côté du millénaire qu'ils sont capables d'atteindre ! L'if est en régression dans nos forêts, particulièrement dans les forêts alsaciennes. Pourtant, dans le jardin, il se ressème en foule, preuve que le climat lui convient ! Et ce qui nous réjouit, c'est qu'il attire gros becs et autres oiseaux amateurs de baies ou de noyaux... Les ifs sont donc l'écrin du jardin, repris, redessiné, planté et cultivé depuis les années 90. Une large collection de rosiers, des arbres fruitiers variés et des petits fruits, un très grand et vieux tilleul, un févier et un érable argenté beaucoup plus jeunes mais qui lui font déjà concurrence, des arbustes très variés de toutes origines géographiques... Le jardin se découvre et se parcourt de pièce en pièce, chaque pièce entourée de haies de charmes, de hêtres, et d'ifs bien sûr. Depuis les années 2000, l'entretien prédomine. Mais les recherches de plantes nouvelles continuent, des adaptations se poursuivent, un jardin c'est vivant, et ce n'est jamais fini !



Visite libre

Passez le portail, découvrez un premier jardin, contournez la maison, rôdez autour des massifs, sous les arbres, vers le potager... Profitez du vert, du calme, et découvrez peut-être des formes et des couleurs nouvelles, des espèces discrètes ou étonnantes...

Vendredi 5 juin, samedi 6 juin et dimanche 7 juin :
14h-18h

i Tél. 06 22 47 25 39

<http://www.alsace-jardins.eu/>

8 rue du maréchal Foch 67730 Châtenois

EPFIG

Jardin de la chapelle Sainte-Marguerite



©ACSM

Un petit jardin d'inspiration médiévale, créé en 2002 et situé autour de la chapelle, accueille les visiteurs. Les plantes aromatiques, médicinales, potagères et ornementales, parmi lesquelles des roses anciennes, sont réparties dans des carrés et des triangles entourés de plessis et de buis.



Découverte d'un Jardin médiéval

Visites du jardin médiéval, de la Chapelle.
Exposition de peinture. Parcours artistique.
Intermèdes musicaux.

Samedi 6 juin : 14h-18h

Dimanche 7 juin : 10h-18h

i Tél. 06 32 62 77 07

<http://www.ste-marguerite-epfig.fr>

77 rue Sainte-Marguerite, 67680 Epfig

Jardin Pierrot



© B. Pierrot

Jardin campagnard de 3000 m², d'inspiration anglaise. Légèrement en pente, il est conçu pour que le regard puisse se porter sur les différentes ambiances sans dévoiler tous les recoins (tonnelle, gloriette, bassin, potager, verger). Nombreuses variétés de végétaux : arbres, arbustes, fruitiers, buis, roses, hortensias, hostas, vivaces...



Visite libre et Interludes musicaux

Visite libre agrémentée d'interludes musicaux et d'une découverte des plantes de Maurice.

Samedi 6 juin : 14h-18h

Dimanche 7 juin : 10h-12h 14h-18h

i 65 rue Finkwiller 67680 Epfing

ERSTEIN

Association Canop'terre



©Olivier Lavaud

Depuis 2016, Canop'Terre est un éco-lieu pédagogique dédié à l'agroécologie, proposant visites, stages, ateliers, accueil du public scolaire, chantiers participatifs et manifestations culturelles au jardin. Jardin vivrier (potager, verger, jardins familiaux, jardin de simples...).



Atelier : 10 ans de Canop'terre

C'est dans le cadre des Rendez-vous aux Jardins que le 6 juin l'Association Canop'Terre célébrera ses 10 ans lors d'un grand événement festif et ouvert à tous. Pensé comme un moment fort de partage et de convivialité, le public sera amené à découvrir, tout au long de la journée, une riche programmation artistique avec la participation d'acteurs locaux mêlant au cœur du jardin, un projet d'élèves, une exposition de photos, une déambulation artistique sur le thème de « Epouvantail (s) en pagaille », des visites d'observation et des ateliers créatifs en famille. Cet anniversaire sera marqué, en fin de journée, par un bal concert avec Underrock Group en point d'orgue. Restauration sur place midi et soir.

Samedi 6 juin : 10h-18h

Dimanche 7 juin : 10h-16h

i 33 avenue de la gare, 67150 Erstein

ESCHAU

Jardin monastique de plantes médicinales



©Olivier Lavaud

L'église abbatiale St Trophime, édifée en 996 sous l'égide de l'évêque Widerold, est la plus ancienne église romane d'Alsace. Si elle a subi quelques vicissitudes au cours des siècles, l'essentiel du

monument a été remarquablement préservé et représente un bel exemple de l'architecture ottonienne puisant aux sources de l'architecture carolingienne. Un jardin patrimonial, dans le plus pur esprit monastique, est situé face à l'église abbatiale romane du X^e siècle. Il réunit dans un espace de damiers, plus de 400 plantes répertoriées dans les domaines de la pharmacopée aussi bien médiévale qu'actuelle. Différentes œuvres d'art mettent en lumière l'esprit du lieu.



Exposition et Atelier « Entre Gutenberg et Louis Braille »

Vendredi 5 juin, après-midi : Atelier découverte sur les lettrines médiévales et leur retranscription en lettres braille. Cet atelier est réservé aux élèves de l'école élémentaire d'Eschau.

Samedi 6 juin et dimanche 7 juin, après-midi : « Entre Gutenberg et Louis Braille » : une exposition pour faire découvrir au public les lettrines du Moyen Âge et leur transcription en lettrine braille. Une invitation à voir et à découvrir l'enluminure autrement. Exposition présentée par Hind Cherrat, spécialisée dans l'art de l'enluminure.

Vendredi 5 juin, samedi 6 juin et dimanche 7 juin : 14h-18h

Exposition « A la croisée de l'art et de la botanique »

Présentation de panneaux (dans les parcelles dédiées) illustrant une plante du jardin et sa reproduction dans une œuvre d'artiste (sculpture ou peinture).

Samedi 6 juin et dimanche 7 juin : 14h-18h

Parcours sensoriel au jardin

Parcours organisé autour de trois installations de sculptures destinées aux publics non-voyants :

- « Aveugles nous sommes » de Frank Morzuck
- « Touchez voir » d'Antoine Halbwachs et Sauveur Pascual
- « Shining » de Daniel Depoutot

Samedi 6 juin et dimanche 7 juin : 14h-18h

Visite guidée de l'abbatiale et visite libre de son jardin monastique

A partir de 14h : Visite libre du jardin monastique. Des membres de l'association seront à la disposition des visiteurs pour des informations.

14h30 : Visite guidée de l'abbatiale St Trophime et de la maquette du monastère roman Ste Sophie (rendez-vous devant l'abbatiale).

Samedi 6 juin et dimanche 7 juin 2026 : 14h-18h

Le nombre de personnes est limité à 25. Chiens tenus en laisse acceptés.

i Tél. 03 88 64 20 74 / 06 26 67 30 05
Rue de la 1^{re} Division Blindée 67114 Eschau

GERSTHEIM

Le jardin de Nicole

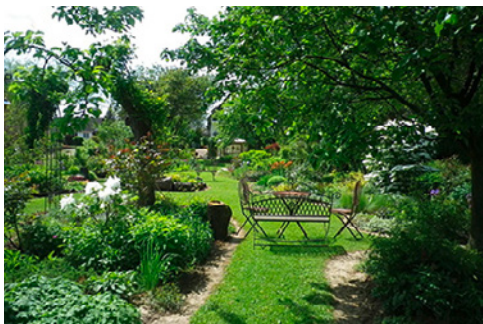

©Nicolas Brivady

Un verger centenaire, ouvert sur la campagne du Ried avec des massifs, en demi-cercle, de vivaces, de rosiers et d'hydrangeas, dialoguant avec les oiseaux et les insectes et évoluant au fil des saisons.



Visite libre

Samedi 6 juin et dimanche 7 juin 2026 : 10h-18h
Animaux interdits.

i Tél. 06 63 90 48 06
5A rue du Général de Gaulle, Gerstheim

GOXWILLER

Le jardin des illuminés



©Sophie Gouvion

Vaste et regorgeant de surprises, le jardin est à l'image de Marc et Sophie. Il offre un vagabondage propice à la détente où se mêlent aromates, vieilles pierres, fruitiers, arbres et arbustes d'ornement... Les différents espaces accueillent sculptures, fontaines et objets chinés, créant un ensemble atypique. Le tout dans un esprit festif et convivial.



Visite libre Ouvrez l'œil sur la planète

Cette année, nous vous invitons à une expérience immersive où le jardin devient une fenêtre ouverte sur le monde. Autour de l'œuvre « Casse-Couille » de Marc et Sophie Gouvion, nous vous proposons de questionner votre regard sur la nature. Parce qu'il faut parfois un marteau-piqueur pour faire entrer la biodiversité dans les têtes... Avec l'association Mazava, votre vue s'élargit. Il ne s'agit plus seulement de regarder les fleurs de nos régions, mais d'embrasser une vision planétaire de la biodiversité. Nous encourageons chaque visiteur à participer à cette œuvre collective en se photographiant sur la sculpture. Un geste simple pour une vision d'envergure : en scannant notre QR code et en déposant un don pour l'association Mazava, vous aidez directement à la reforestation du sud de Madagascar. Venez changer de perspective avec nous.

Vendredi 5 juin, samedi 6 juin et dimanche 7 juin :
14h-19h

Parcours Perspectives Insolites

Bienvenue dans le jardin des Illuminés. Le jardin ne se donne pas à voir, il se mérite. Ici, nous avons disposé des pièges à regard. Ne cherchez pas l'ensemble, traquez le détail.

- Cadrez l'éphémère.
 - Guettez l'ombre qui s'évade.
 - Détournez vos yeux pour voir le ciel à vos pieds.
- Rien n'est tout à fait ce qu'il semble être. Chez Marc et Sophie, la vue n'est qu'une question d'angle. L'art de voir entre ciel et terre. Osez perdre vos repères !

Vendredi 5 juin, samedi 6 juin et dimanche 7 juin :
14h-19h

i Tél. 07 86 21 10 51
166 route nationale N422 67210 Goxwiller

Le Jardin des Instants Paisibles

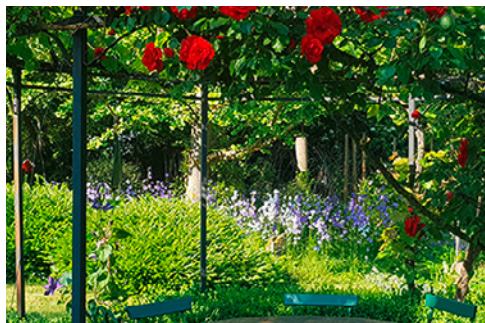

©Gérard Grucker

Le jardin est situé à l'entrée du village de Goxwiller au pied du Mont Sainte-Odile. C'est un jardin combinant style classique et libre, d'une dizaine d'ares, doté d'un potager et d'un verger. Il est adjacent au Jardin des Illuminés.



Visite libre

Découvrez un jardin à la fois classique et libre, un parcours entre nature et créations. Le Jardin des Instants Paisibles est attenant à celui des Illuminés. Sur place vous trouverez aussi une expo/vente de création en couture, patchwork et atelier de tissage avec les doigts, animation grenouille... pour le plaisir de créer.

Vendredi 5 juin, samedi 6 juin et dimanche 7 juin :
14h-19h

i 165 route nationale 67210 Goxwiller

GRIESBACH

Salle communale de Griesbach



©Amélia Mattern

L'association L'Herbe folle vous propose la visite de huit jardins et une balade botanique. Vous découvrirez la grâce des jardins de roses anciennes ! Vous découvrirez des jardins qui accueillent les butineurs si précieux et des carrés potagers pour se régaler ! Des jardins où l'on partage fleurs et fruits avec les insectes, les oiseaux et les enfants ! Vous allez prendre la clef des champs ! Des chemins de nature pour écouter le vent dans les arbres et cueillir des plantes sauvages délicieuses ! Vos pas vous emporteront à travers sous-bois et prairies, champs de coquelicots et vergers généreux !

Découvrez :

Les jardins de Michèle - page 28

Le Chemin des herbes folles - page 34

La Clairière et le Verger d'herbes folles - page 35

Le jardin Coquelicot - page 35

Le jardin de Manou - page 36

Le jardin des petites pousses - page 36

Le jardin d'Agnès - page 40

Le jardin des Cardamines - page 44

Le jardin des Dames-Jeanes - page 44

Bienvenue à vous, en cette journée dédiée à l'émerveillement devant les beautés de la Nature!



Parcours Jardins de roses, d'abeilles et de groseilles

Bénéficiez d'expositions au sein de jardins participatifs, d'une animation botanique sur le Chemin des herbes folles, d'une chorale itinérante, d'expositions et de présentations artisanales à la salle communale et, enfin, d'une petite restauration.

Dimanche 7 juin : 10h-18h

Passeport jardin à 5€, gratuit pour les moins de 18 ans, places disponibles non limitées.

Espace naturel Jardin de création récente Jardin vivrier (potager, verger, jardins familiaux, jardin de simples...) Jardin privé Situé dans une zone rurale

T Tél. 06 26 74 24 86

<http://www.assoherbefolle.com>

3 rue de la Dîme 67110 Griesbach

Le Chemin des herbes folles



©Amélia Mattern

Un sentier de découverte botanique, le Chemin des herbes folles, a été créé il y a 30 ans, aux abords du village de Griesbach. Il traverse prairies et champs de céréales, sous-bois et coteaux ensoleillés, offrant une belle diversité : herbes, plantes à fleurs, arbustes et grands arbres.

Visite découverte d'un guide et guidée

A l'occasion du 30^e anniversaire de l'association l'Herbe folle, une « Petite Flore du Chemin des herbes folles » a été éditée et permettra désormais aux promeneurs de mieux faire connaissance avec la richesse de ce patrimoine naturel, composé de plus de 200 espèces de végétaux. Ce recueil décrit chaque plante rencontrée avec un regard

d'ethnobotaniste, mettant en lumière les liens qui existent entre elle et l'humanité depuis ses origines. Cette Petite Flore du Chemin des herbes folles met à l'honneur les plantes qui sont de véritables « arches de biodiversité », attirant pollinisateurs et insectes auxiliaires et offrant le gîte et le couvert à de nombreuses espèces. L'on découvrira également les plantes sauvages comestibles qui accompagnent l'ortie, le lierre terrestre, l'ail des ours, le chénopode et tant d'autres dans de délicieux plats gastronomiques. Visites guidées le dimanche 7 juin 2026, au départ de l'église du village (49 rue principale) à 10h30, 12h30, 14h30, 16h30.

Dimanche 7 juin : 10h-18h

Découvrez le Parcours Jardins de roses, d'abeilles et de groseilles page 34.

Passeport Jardin 5€ (donne accès à tous les 8 jardins de l'association L'Herbe folle). Gratuit pour les moins de 18 ans, places non limitées.

📞 Tél. 06 26 74 24 86

www.assoherbefolle.com

Eglise rue principale 67110 Griesbach

La clairière et Le verger d'herbes folles



©Amélia Mattern

L'eau qui coule dans les fontaines comme des petits ruisseaux, les géraniums vivaces qui rappellent les fleurs des champs, les rosiers lianes cousins de l'églantine des haies, les oiseaux qui pépient dans les grands arbres : c'est un peu comme une halte bienfaisante dans une clairière ensoleillée.

Visite libre et Parcours

Dimanche 7 juin : 10h-18h

Découvrez le Parcours Jardins de roses, d'abeilles et de groseilles page 34.

Passeport Jardin 5€ (donne accès à tous les 8 jardins de l'association L'Herbe folle). Gratuit pour les moins de 18 ans, places non limitées.

📞 Tél. 06 26 74 24 86

<http://www.assoherbefolle.com>

29 rue principale 67110 Griesbach

Le Jardin Coquelicot



©Amélia Mattern

Karine a dû compter avec un hôte imposant : le grand noyer et son ombre bienfaisante. Les premiers massifs ont donc pris naissance tout autour de cet arbre majestueux : rosiers anciens, pavots et hortensias, pivoines et hostas, géraniums vivaces et camomilles des jardins. L'un des joyaux du Jardin Coquelicot est la belle terrasse construite en pierre de grès des Vosges et admirablement plantée de rosiers qui fleurissent tout l'été dans des camaïeux de rose et de blanc : Raubritter, Pink Spray, Mozart et Pergolese rivalisent de fraîcheur sous le soleil de l'été !

Visite libre et Parcours

Dimanche 7 juin : 10h-18h

Découvrez le Parcours Jardins de roses, d'abeilles et de groseilles page 34.

Passeport Jardin 5€ (donne accès à tous les 8 jardins de l'association L'Herbe folle). Gratuit pour les moins de 18 ans, places non limitées.

📞 Tél. 06 26 74 24 86

www.assoherbefolle.com

14 rue de la fontaine 67110 Griesbach

Le Jardin de Manou



©Amélia Mattern

Chaque massif est comme ourlé de broderies, de guipures ajourées. Les ombelles gracieuses d'Orlaya grandiflora sont comme des écrans délicats pour les rosiers qui sont ici particulièrement opulents et parfumés. Le foisonnement délicat mêle l'hortensia Annabelle aux digitales élancées, les pieds d'alouette baguenaudent avec les lupins, cherchant leur chemin vers la lumière. Toute l'ambiance de ce jardin, avec l'ancien rucher qui jouxte le potager familial, toutes les sensations que l'on y ressent, nous rapprochent de cette sérénité des jardins de grand-mère offrant à tous les sens une joie de vivre.

Visite libre et Parcours

Dimanche 7 juin : 10h-18h

Découvrez le Parcours Jardins de roses, d'abeilles et de groseilles page 34.

Passeport Jardin 5€ (donne accès à tous les 8 jardins de l'association L'Herbe folle). Gratuit pour les moins de 18 ans, places non limitées.

📞 Tél. 06 26 74 24 86

<http://www.assoherbefolle.com>

12 rue de la fontaine 67110 Griesbach

Le Jardin des petites pousses

Le magnifique spectacle du rosier grimpant Ghislaine de Féligonde est un régal pour les yeux, et ses fleurs offrent un si doux parfum. Le jardin tout entier est planté d'arbustes et de vivaces qui accueillent une foule d'insectes et d'oiseaux : quelle vie dans les buissons !

Visite libre et Parcours

Dimanche 7 juin : 10h-18h

Découvrez le Parcours Jardins de roses, d'abeilles et de groseilles page 34.

Passeport Jardin 5€ (donne accès à tous les 8

jardins de l'association L'Herbe folle). Gratuit pour les moins de 18 ans, places non limitées.

📞 Tél. 06 26 74 24 86

<http://www.assoherbefolle.com>

36 rue principale 67110 Griesbach

HAGUENAU

Le jardin enchanté



©Robert Langenbronn

C'est un jardin citadin constitué de deux ensembles distincts : Un jardin romantique à l'anglaise et un jardin contemporain qui s'articule autour d'un grand bassin géométrique. L'aménagement paysagé, fruit de l'imagination des propriétaires, associe de façon harmonieuse des vieilles pierres (auges, puits, fontaines...), des animaux en semi-liberté (coqs, canards, oies, tortues, serpents...) et une grande variété végétale.



Découverte libre

Visite nocturne le samedi soir.

Gratuité lors des journées des Rendez-vous aux jardins, sauf pour les visites guidées : 3€, sur rendez-vous.

Samedi 6 juin : 10h-12h 14h-19h 20h30-23h

Dimanche 7 juin : 10h-12h 14h-19h

📞 Tél. 06 07 79 09 00

6 avenue de Wissembourg 67500 Haguenau

HEILIGENSTEIN

Jardin pour le Plaisir

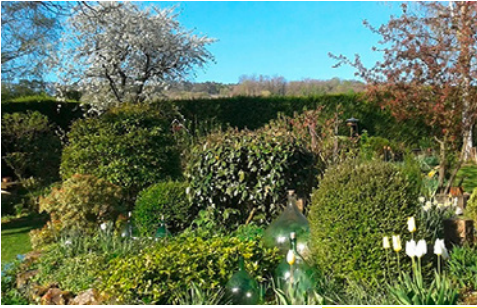

©Robert Langenbronn

Ce jardin de 8 ares se compose de nombreux massifs autour de la maison permettant de jouer avec l'ombre et la lumière. Arbustes, rosiers, hostas et vivaces se plaisent, en compagnie des autres plantes de campagne. Quelques objets anciens complètent le décor. Douceur et générosité sont présentes dans ce jardin familial où la simplicité rivalise avec la spontanéité de la nature.



Découverte libre

Pour le plaisir, en présence des propriétaires

Vendredi 5 juin : 16h-19h

Samedi 6 juin : 10h-19h

Dimanche 7 juin : 9h-18h

i 33 rue Simonsbrunnen 67140 Heiligenstein

IMBSHEIM

Au Fil du Temps



©Maïté Louis

L'une des plus grandes fermes alsaciennes à colombages du Pays de Hanau, entièrement préservée et restaurée à l'ancienne, vous accueille dans sa cour fleurie autour du marronnier centenaire, ses jardins d'agrément et son potager, ses quatre chambres d'hôtes de luxe. Salons de thé éphémères, tables d'hôtes, événements privés... un lieu d'exception hors du temps.



Visite libre

Venez profiter d'un moment hors du temps et découvrez un jardin poétique et plein de délicatesse dans l'enceinte d'une ancienne ferme alsacienne entièrement restaurée à l'ancienne. Sur place, profitez d'un salon de thé éphémère sur le thème des jardins.

Vendredi 5 juin, samedi 6 juin et dimanche 7 juin : 14h-18h

Réservations conseillées au 06 25 00 08 64.

i Tél. 06 25 00 08 64

<http://www.aufildutemps67.com>

45 rue de l'école 67330 Imbsheim Bouxwiller

INGWILLER

Le coin vert de Stéphane



©Stéphane Roser

Le jardin est de type « jardin potager ». Les 20 ares sont composés de plusieurs parties: un petit verger, un poulailler, des carrés d'aromatiques, une petite serre, le potager lui aussi en plusieurs carrés potagers, un coin fruits rouges, un carré potager forestier, des arches de jardin, plusieurs coins à fleurs comprenant aussi des comestibles et une grande terrasse de plantes dites d'intérieur que je mettrai à disposition pour le week-end. Quelques curiosités végétales sont aussi à découvrir : blette arc-en-ciel, moutarde de Chine, des plantes au goût d'huîtres ou de fromage, plante chewing-gum, armoise cola etc. Je privilégie beaucoup les plantes nourricières, je n'utilise aucun engrais chimique ou autres produits phytosanitaires. J'utilise le compost fait avec les déchets du jardin et du poulailler



Balade au cœur d'un jardin durable et vivant

Découvrez le jardin mais aussi mes livres pour enfants sur le jardin, ainsi que nos productions et produits. Venez rencontrer d'autres passionnés locaux.

Vendredi 5 juin, samedi 6 juin et dimanche 7 juin :
11h-17h

i 43A route de bitche 67340 Ingwiller

ITTENHEIM

Le Jardin de Sylvie et Roland

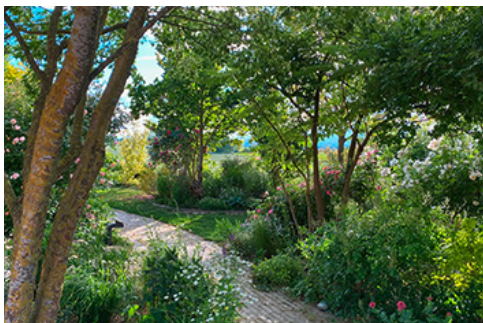

©Roland Stutzmann

Nous cultivons notre jardin sur 10 ares, en bordure des champs. Nous y travaillons à quatre mains, privilégiant des petits massifs aux contours arrondis, chacun ayant son nom. Nous y avons des fleurs en toute saison, des vivaces essentiellement (600 variétés), des rosiers anciens et remontants (70 variétés), des arbres et arbustes rares (130 variétés). Aucun intrant chimique n'est utilisé. Un jardin sec traversé par un petit ruisseau a été aménagé également.

Découverte libre

Nous sommes attentifs à l'accueil de tout public, en particulier des enfants, ménageant des petits chemins secrets. Les personnes à mobilité réduite sont les bienvenues. Soucieux de préserver la biodiversité, un hôtel à insecte a été aménagé et aucun intrant chimique n'est utilisé.

Samedi 6 juin et Dimanche 7 juin : 14h-18h

Visite limitée à 20 personnes. Tarif: 3 € au profit des Restos du Cœur (gratuit pour les mineurs). Stationnement limité à 4 voitures. Pas de toilettes. Accessible aux PMR.

i Tél. 06 81 37 34 72

<https://alsace-jardins.eu/le-jardin-de-sylvie-et-roland/>

3 rue des Acacias 67117 Ittenheim

KINTZHEIM

Château de Kintzheim



©Humann

La commune de Kintzheim propose au public à l'occasion de la manifestation nationale des Rendez-Vous aux Jardins la visite de son jardin médiéval, créé en 2011.



Visite commentée du parc

Ouverture du parc possible pour le public scolaire, le vendredi. Prendre contact avec la propriétaire.

Vendredi 5 juin : 14h-18h

Samedi 6 juin et dimanche 7 juin : 14h-19h

Pique-nique non-autorisé.

i Tél. 03 88 82 04 45

<https://www.parcsetjardins.fr/jardins/781-parc-des-ruines-du-Château-de-kintzheim>

92 rue de la Liberté, 67600 Kintzheim

KUTZENHAUSEN

Jardin des quatre temps



©Laure Hirlemann

Une cascade qui égrène son collier de cristal entre des herbes graciles, un nénuphar flottant, irréel au couchant cuivré, un mystérieux cadran solaire qui semble immobiliser le temps, révèlent l'authentique passion des architectes du Jardin des Quatre temps. Le visiteur appréciera l'harmonie qui se dégage des couleurs, des formes et des senteurs. Tous les végétaux sont agencés avec un respect quasi-religieux de la nature. Il est adossé à une ancienne ferme alsacienne qui a conservé tout son caractère, son charme et sa biodiversité.



Visite libre

Vendredi 5 juin et samedi 6 juin 2026 : 14h-18h

Dimanche 7 juin : 10h-18h

i Tél. 07.62.37.09.84

<http://www.jardin4temps.com>

8 rue de Feldbach, 67250 Kutzenhausen

LA PETITE-PIERRE

Le Jardin des Poètes

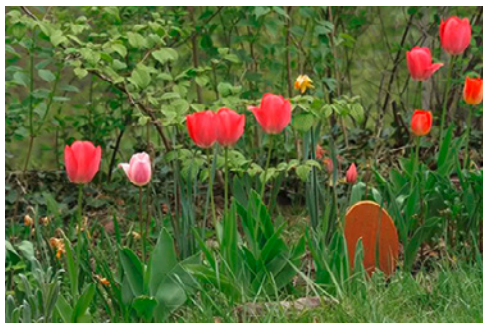

©Laure Hirlemann

L'association « Le jardin des poètes François Villon » de La Petite Pierre, en collaboration avec la Municipalité, l'association Sports Loisirs et Culture et le Club Vosgien, a inauguré le 1er Avril 2000 un « Jardin des poètes ». En le visitant, vous pouvez découvrir des panneaux de poèmes d'enfants et d'adultes, une sculpture installée le 3 juillet 2011, la vue sur le « Staeddel » avec l'église et le château, et le merveilleux cadre de la forêt environnante. Ouvert au public toute l'année, le jardin vous accueille pour vous reposer, méditer... Comme les enfants, vous pourrez rêvasser et composer des poèmes et nous les faire parvenir...



Atelier découverte

Découverte des plantes du jardin des poètes et de l'îlot des insectes pour le public scolaire

Possibilité d'inclure un atelier d'écriture poétique sur le thème de la vue.

Vendredi 5 juin : 10h-16h

Atelier d'écriture

Atelier d'écriture poétique au jardin, écrivez des poèmes et illustrez-les ! Avec les membres de l'association, partez à la découverte des secrets du jardin !

Samedi 6 juin : 10h-12h30

Atelier « Créer une fresque collective dans le jardin »

Dans le jardin des poètes, notre regard découvre la vue sur le Staedel, les fleurs, les papillons, les petites plantes cachées, les œuvres d'art... Allons

créer une fresque, ensemble, pour donner de l'éclat au jardin.

Samedi 6 juin : 10h-12h30

Spectacle Les aventures de Trafalgar

Les émotions se succèdent, des souvenirs d'enfance pour les uns, la magie de la surprise pour d'autres, du rire, de la tendresse... Isabelle Loeffler, conteuse, chanteuse et polyinstrumentiste, joue de la guitare, de l'épinette, du dulcimer, des flûtes diverses...avec la complicité de Roland Engel à l'accordéon. On sourit. On chante. On passe, avec elle, une petite heure de bonheur simple, mais vrai.

Samedi 6 juin : 16h-17h

Exposition Poésie au jardin

Découvrez des poèmes au jardin des membres de l'association Le Jardin des Poètes François Villon.

Samedi 6 juin et dimanche 7 juin : 9h30-20h

T Tél. 06 85 02 72 79

<http://www.jardindespoetes.fr>
67290 La Petite-Pierre

MERTZWILLER

Le Jardin d'Agnès



©Amelia Mattern

La découverte du jardin se fait par petites touches, de surprises en émerveillements : l'imposante glycine qui semble sculptée, un petit détour par le coin des artichauts, impressionnants ! et surgit l'envie d'aller voir ce qui se passe sous le superbe tilleul, tapissé de pervenches généreuses.

Visite libre

Dimanche 7 juin : 10h-18h

Découvrez le Parcours Jardins de roses, d'abeilles et de groseilles page 34.

Passeport Jardin 5€ (donne accès aux 8 jardins de l'association L'Herbe folle). Gratuit pour les moins de 18 ans, places non limitées.

i Tél. 06 26 74 24 86
<http://www.assoherbefolle.com>
 30 rue de Griesbach 67580 Mertzwiller

OHNENHEIM

Le jardin des quatre saisons

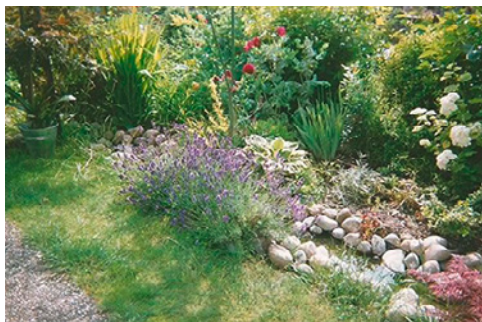

©René Sittler

Jardin d'ornement présentant une collection de vivaces, rosiers, hostas, hémérocailles, hellébores et différents arbres et arbustes (viburnum, acer, betula...), en abord d'un grand potager.

Visite libre

Samedi 6 juin : 10h-18h

Dimanche 7 juin : 10h-17h30

2 € pour une association

i Tél. 03 88 92 59 59
 11 route de Marckolsheim 67390 Ohnenheim

Les Jardins de la Romance



©René Sittler

A l'avant d'un ancien corps de ferme datant du XVII^e siècle, le visiteur découvrira un petit jardin composé de topiaires de buis, de vivaces, de rosiers et d'hortensias, le tout aménagé harmonieusement autour des éléments de décor ancien en grès et en fer forgé. En traversant la grange de la même propriété et en passant sous une arche de charmes, il appréciera le calme et la sérénité qu'apporte le jardin-parc avec ses saules centenaires, les massifs de fleurs et de plantes diverses qui s'épanouissent au fil des saisons sous le regard bienveillant de dame statue.

Visite libre

Les jardins de la Romance de Jacqueline et René invitent à la rêverie et à la détente. Le visiteur aura plaisir à s'asseoir sur un banc en pierre ou à l'ombre de la gloriette pour se ressourcer. La musique entrera au jardin et procurera un plaisir délicieux. Un bon moment à passer, seul, à deux ou en famille.

Samedi 6 juin et dimanche 7 juin : 9h30-18h

Don de 2 € au profit d'une association à vocation humanitaire ou sociale

i 26 rue de l'Eglise 67390 Ohnenheim

ORSCHWILLER

Jardin médiéval du château du Haut-Koenigsbourg



©Château HK-CEA

Une invitation à la flânerie Situé à 800m d'altitude, le château du Haut-Koenigsbourg est une remarquable forteresse de montagne, dont l'histoire s'étend sur près de 900 ans. Au pied de la forteresse, son jardin s'inspire des jardins du Moyen Âge. Créé à des fins pédagogiques, il reprend les codes de l'époque avec des plantations en carrés, tonnelles, bois tressé et plates-bandes thématiques. Dans ce décor, une collection de près de 200 végétaux illustre la place

essentielle des plantes dans la vie médiévale. Des herbes médicinales ou magiques côtoient des légumes d'alors, des petits fruits, des plantes textiles, sans oublier les lys et roses appréciés autant pour leur charme que leur symbolique. Une approche historique et écologique D'une surface d'environ 500m², le jardin a été entièrement retravaillé en 2023. Un travail de recherche minutieux a permis de sélectionner les variétés les plus proches de celles qui pouvaient pousser dans un jardin alsacien de la fin du XV^e siècle. Le jardin se situe à proximité de l'entrée principale du château, à l'extérieur de son enceinte. Il est en accès libre du 1^{er} mai au 31 octobre, aux horaires d'ouverture du château.



Atelier scolaire «Le jardin à la loupe»

Au pied de la forteresse, le jardin médiéval du Haut-Koenigsbourg dévoile une riche palette de fleurs, herbes, racines et arbustes.

Un magnifique terrain de découverte pour le public scolaire !

Accompagné par un médiateur, le groupe découvre les caractéristiques des jardins au Moyen Âge et les différents usages des plantes, cultivées et sauvages. Cette immersion se poursuit par un moment créatif : guidé par les couleurs, les odeurs, les saveurs et les histoires de certaines plantes du jardin, chaque élève réalise une création personnelle.

La découverte sera adaptée au niveau des élèves, selon les informations données à la réservation. Atelier de 2 h.

Vendredi 5 juin : 10h-12h 13h-15h

Réservation : haut-koenigsbourg@alsace.eu
30 élèves maxi. Adaptation au niveau des élèves. Informations lors de la réservation par mail. La gratuité est réservée au jardin et à l'atelier (accès château payant)

Atelier cyanotype « Le petit peuple du jardin »

Au milieu de ses plantes, le jardin cache un petit peuple discret : vers de terre, insectes, minuscules créatures du sol... mais aussi nains de jardin, kobolds et lutins qui éveillent notre imagination ! Par de petits jeux d'observation, partez à leur recherche et découvrez les secrets du jardin médiéval.

Puis, laissez une empreinte des plantes observées grâce au cyanotype, un ancien procédé photographique révélant de belles images bleu cyan.

Ouvrez l'œil : le jardin regorge de surprises !

Le cyanotype nécessite un temps ensoleillé et sera remplacé par une autre activité en cas de ciel nuageux. Places limitées, atelier sur inscription.

Samedi 6 juin : 10h-12h

Réservation : haut-koenigsbourg@alsace.eu
15 personnes, à partir de 6 ans. Gratuité jardin et animation, accès château payant. Privilégiez la navette pour arriver au pied de la forteresse et avoir une entrée à tarif préférentiel. Infos sur <https://www.haut-koenigsbourg.fr/infos-pratiques>

Atelier Regards sur le petit monde du jardin

Dans le jardin médiéval se cachent mille petites créatures : vers de terre, insectes, plantes et toute la petite faune du sol... sans oublier les êtres imaginaires comme les lutins ou les nains de jardin. Tout l'après-midi, partez à leur rencontre : observez-les, dessinez-les, jouez avec eux, grâce à de petites manipulations, du dessin et de l'aquarelle, des jeux de cache-cache et prenez-vous en photo en leur compagnie ! Des animations en continu, pour petits et grands, afin de mieux connaître — et mieux regarder — le jardin, ses plantes et ses habitants.

Samedi 6 juin : 13h-17h30

Animation en continu. Gratuité pour le jardin, accès château payant
Privilégiez la navette pour arriver directement au pied de la forteresse et bénéficier d'une entrée à tarif préférentiel.

Informations sur <https://www.haut-koenigsbourg.fr/infos-pratiques>

Tél. 03 69 33 25 00
<http://www.haut-koenigsbourg.fr>
Château du Haut-Koenigsbourg 67600 Orschwiller

OTTERSTHAL

Jardin botanique du col de Saverne



©Elisabeth Kempf

Créé il y a près d'un siècle, en 1932, le Jardin botanique du col de Saverne est le fruit du travail et de la passion d'un éminent botaniste savernois, Emile Walter, qui, alors qu'il rédigeait un ouvrage sur la flore à destination des randonneurs dans les environs de Saverne, était intrigué par la richesse floristique d'une lande broussailleuse dans la montée vers le col de Saverne. Il voulut mettre en valeur ce micro-environnement étonnant : cette friche relativement riche en calcaire au milieu d'une forêt gréseuse, en contrebas de la route, avait bénéficié du ruissellement et de l'apport en calcaire amenés par l'empierrement de la route du col, construite 200 ans auparavant.



Visite commentée Un jardin enchanteur

Samedi 6 juin et dimanche 7 juin : 10h-18h

Visites commentées à 11h et 15h, samedi 6 juin et dimanche 7 juin 2026.

i Tél. 06 33 85 37 38

<http://www.jardin-botanique-saverne.eu>

Col de Saverne D1004 67700 Saverne

OTTROTT

Domaine du Windeck



©Marguerite Goetz

Le parc couvre une ancienne seigneurie, dite de Windeck, acquise en 1834 des héritiers de la famille de Pascalis par le colonel Laurent-Atthalin. Son gendre Armand Théodore de Darstein réalisa selon un plan longuement préparé un parc où se succèdent massifs d'arbres, larges prairies, pièces d'eau avec de belles perspectives sur la maison, le village, le Mont Sainte-Odile...



Lors des visites, le thème de la vision sera abordé selon différentes approches : sens de l'observation et interprétation du milieu naturel et des interactions qui le constituent ; vision proche et distante ; perception sensorielle de l'environnement et de ses constituants sans vision...

Samedi 6 juin : 14h30-18h

4 visites commentées (14h30, 15h30, 16h30, 17h30) par groupe de 10 personnes, animaux non admis, chaussures adaptées à une marche hors chemins (herbe) selon les conditions climatiques.

i Tél. 03 88 48 14 00

<https://www.lewindeck-ottrott.fr/>

51 rue principale, 67530 Ottrott

PLOBSHEIM

Le jardin de Marguerite



©Marguerite Goetz

Le jardin d'inspiration anglaise, harmonieux et empreint de poésie, semble très ancien avec ses éléments en grès et en bois qui le fondent dans un environnement de campagne. Différentes ambiances s'y succèdent et constituent un idyllique lieu : le cœur verdoyant, l'allée de roses, le jardin de couleurs, le bassin avec son chemin d'eau, la vallée de brume, le coin d'ombre et de lumière, le potager.

Visite libre

Présence de la céramiste Daphnee Dejardip et expo/vente au profit de la fondation Sol En Casa Yanapasayku (Bolivie) et de l'apicultrice Dominique, vente de miel « toutes fleurs » récolté dans ses ruches placées à proximité du jardin.

Samedi 6 juin : 14h-18h

Dimanche 7 juin : 10h-18h

Tarif préférentiel de 4€ par personne, gratuit pour les moins de 18 ans.

i Tél. 03 88 98 70 28

<http://www.gitelacouranglaise.fr>

2 rue du Verger 67115 Plobsheim

REICHSHOFFEN

Le Jardin des Cardamines



©Amelia Mattern

On déambule dans ce jardin, avec les arbrisseaux pour compagnons, dans les allées fleuries de rosiers, d'euphorbes majestueuses, sous l'arcade d'une glycine maîtrisée avec soin. C'est un petit jardin qui est valorisé jusqu'au moindre centimètre carré, avec une diversité insoupçonnée.

Parcours

Bénéficiez de la présence d'exposants et d'animations diverses.

Dimanche 7 juin : 10h-18h

Découvrez le Parcours Jardins de roses, d'abeilles et de groseilles page 34.

Passport Jardin 5€ (donne accès aux 8 jardins de l'association L'Herbe folle). Gratuit pour les moins de 18 ans, places non limitées.

i Tél. 06 26 74 24 86

<http://www.assoherbefolle.com>

3 rue des Cardamines 67110 Reichshoffen

Le Jardin des Dames-Jeannes



©Amelia Mattern

L'aménagement délicat de carrés fleuris d'alchémilles, de géraniums vivaces offre un écrin enchanteur à l'envol de rosiers grimpants tels que Ethel qui part à l'assaut du mirabellier, ou de Appel Blossom qui tutoie le sommet du saule !

Parcours

Dimanche 7 juin : 10h-18h

Découvrez le Parcours Jardins de roses, d'abeilles et de groseilles page 34.

Passeport Jardin 5€ (donne accès aux 8 jardins de l'association L'Herbe folle). Gratuit pour les moins de 18 ans, places non limitées.

📞 Tél. 06 26 74 24 86

<http://www.assoherbefolle.com>

3 rue des Lanciers 67110 Reichshoffen

RHINAU

Le jardin de Pascal & Céline

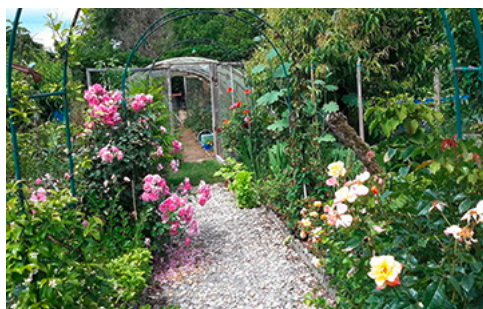

©Hurst Pascal

Dans un jardin naturel de 6 ares, de multiples plantes variées sont cultivées en carrés, au sein d'un potager et dans une butte maraîchère où légumes et fleurs s'épanouissent ensemble sur un tapis de paillage. Sont pratiquées les techniques du compost, du paillage et de la permaculture.



Visite libre

Le propriétaire, guide en jardin naturel, vous accueille au jardin situé au bout de la rue de la Digue à Rhinau, au complexe sportif en face du tennis.

Dimanche 7 juin : 10h-19h

📍 Rue de la digue 67860 Rhinau

SAVERNE

Cloître des Récollets



©Hurst Pascal

Ce cloître gothique, joyau architectural du XIV^e siècle, est un des plus beaux d'Alsace. Après avoir accueilli un couvent, le Cloître se transforme en école latine. Au XVII^e siècle, il abrite des magasins et des troupes de passage, avant de redevenir un collège féminin, puis une annexe du Collège Poincaré. Sous les arcs, vous apercevez des peintures murales représentant des scènes bibliques et religieuses inspirées de l'esprit de la Contre-Réforme. Profitez-en pour vous ressourcer dans son jardin ! Des visites guidées sont possibles. Renseignements à l'office du tourisme de Saverne (attenant au cloître).



Visite guidée et animation médiévale

Déambulation de comédiens en costumes médiévaux accompagnés de musiciens jouant d'instruments médiévaux Déclamation du « Dit de l'Herberie » de Rutebeuf (XII^e siècle) par un comédien. Le tout suivi par une visite guidée du jardin par le créateur et référent du jardin, diplômé en herboristerie.

Samedi 6 juin et dimanche 7 : 14h-17h

📞 Tél. 06 07 82 20 17

Rue poincaré 67700 Saverne

Jardin forêt de la licorne

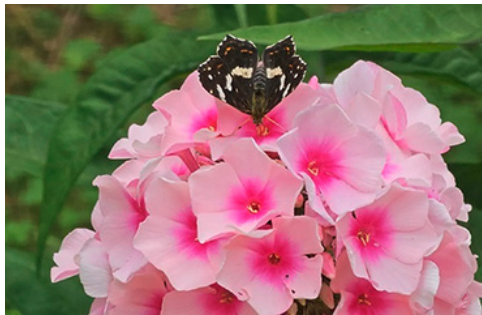

©Peter Caldwell

Le jardin forêt, aussi appelée forêt comestible ou forêt nourricière, est un écosystème forestier où se mélangent arbres, plantes grimpantes, légumes annuels ou bisannuels, champignons, plantes aromatiques et médicinales, bois de chauffage. L'objectif est d'imiter le développement forestier naturel en y incorporant des essences végétales utiles à l'être humain. La forêt nourricière s'appuie sur les principes de la permaculture, à savoir l'imitation de la nature. Le système planté par l'être humain doit respecter les mêmes caractéristiques en matière de diversité et de résilience que les écosystèmes naturels. L'enjeu particulier de la forêt jardin est de nourrir ceux qui l'ont plantée, afin de tendre vers l'autosuffisance alimentaire.



Atelier Découverte de la biodiversité

Au Jardin Forêt, des passionnés jardinent pour le plaisir, pour l'école dehors et pour l'intérogénérationnel... Venez voir nos plantes vivaces produisant fruits & légumes, nos ruches présentées par notre apiculteur et toute la biodiversité au jardin. Créée en 2021 sur un terrain de la Ville de Saverne, notre association a planté plus de 60 espèces de plantes vivaces, pour fruits et légumes, dans l'objectif de « (re)découvrir la nature et manger mieux ». Voir cette vidéo : <https://www.youtube.com/watch?v=2X3KGAaD3n0>

Vendredi 5 juin, samedi 6 juin et dimanche 7 juin :
9h-16h

Vendredi 5 juin de 9h à 11h, des enfants de l'école primaire des Sources, de Saverne, présenteront la flore et la faune.

Nous accueillerons sans limite en nombre, mais si vous êtes un groupe de plus de 10,

merci de prendre contact par email au pam.caldwell001@gmail.com, afin qu'on puisse organiser au mieux votre visite.

i <https://www.facebook.com/profile.php?id=100083167278895>
Rue du Lohbach 67700 Saverne

Le Jardin partagé des Remparts



©Fabienne Schmidt

Anciens jardins du presbytère, au pied des remparts, ils sont désormais des jardins potagers partagés, cultivés de manière écologique.



Visite commentée

Niché au cœur de Saverne (7 route de Paris), le jardin partagé des remparts donne la possibilité aux habitants de cultiver de manière écologique, et dans une démarche durable, des fruits, des légumes, des plantes aromatiques et des fleurs. Venez nombreux nous rencontrer pour une visite libre ou commentée.

Samedi 6 juin et Dimanche 7 juin : 9h-12h 14h-17h

i 8 route de Paris 67700 Saverne

La roseraie



©Roseraie de Saverne

Créée en 1898, la roseraie possède une collection d'environ 5000 rosiers répartis en 550 variétés. Jardin de collection (botanique, arboretum...).



Visite guidée

Visites guidées à 10h30 et à 14h30, durée environ 1h30. Restauration et buvette.

Dimanche 7 juin : 10h-19h

Limité à 30 personnes

i Route de Paris RD 1004 67700 Saverne

STRASBOURG

Cité-Jardin du Stockfeld



©Ernest Laemmel Ville et Eurométropole de Strasbourg

La cité-jardin est construite entre 1910 et 1913 pour reloger les familles à faible revenu habitant auparavant les quartiers traversés par la Grande percée (actuelle rue du Vingt-Deux-Novembre). La Ville innove en adoptant la forme urbaine de la cité-jardin, qui apparaît alors dans les pays industrialisés.



Visite guidée

La visite vous invite à découvrir ce quartier au charme pittoresque. Sa forme urbaine innovante apparaît dans les pays industrialisés au début du XX^e siècle et permet alors de loger les familles à faible revenu.

Dimanche 7 juin : 10h30-12h

Réservation : <https://stockfeld2026.eventbrite.fr>

Rendez-vous à l'angle de la rue de la Breitlach et de la place des Colombes

i Tél. 03 68 98 52 15
Place des Colombes, 67000 Strasbourg

Parc de l'orangerie



©Marie-Séverine Pillon Ville et Eurométropole de Strasbourg

En complément d'un parc d'allées classiques à la française dessiné en 1692 et devenu l'une des promenades favorites des Strasbourgeois, l'architecte Valentin Boudhors élève le bâtiment de l'Orangerie entre 1804 et 1807. Le site prend ensuite des allures de jardin paysager romantique à l'anglaise. L'exposition « Industrie et Artisanat » qui se tient à l'Orangerie en 1895 occasionne un doublement de la superficie du parc qui est progressivement agrémenté de pittoresques maisons à colombage - comme le Bueriesel -, de folies - comme le temple de l'Amour -, de pièces d'eau, ponts, fontaines. Un petit zoo est implanté à l'ouest du parc.



Visite olfactive du Parc

Venez (re)découvrir, nez au vent, le romantique Parc de l'Orangerie. Faits historiques et effluves florales vous accompagneront tout au long de

ce voyage dans le temps et le monde fascinant des senteurs.

Samedi 6 juin : 10h-11h30

Réservation :

<https://nezauventorangerie.eventbrite.fr>

Réservation obligatoire. Rendez-vous devant le pavillon Joséphine, côté Conseil de l'Europe.

Visite contée « Lise et Pierre à l'Orangerie »

Découvrez l'Orangerie avec Pierre et Lise ! Laissez-vous conter le parc de l'Orangerie en compagnie de Pierre et Lise. Où il sera question d'un prince, d'une jolie maison alsacienne, de cigognes qui claquent et de lieux cachés au cœur de l'Orangerie. Visite pour les parents et les enfants (de 5 à 10 ans). Rendez-vous devant le parvis du bowling au Parc de l'Orangerie pour suivre cette visite contée !

Samedi 6 juin : 16h-17h

Réservation : <https://lisepierre2026.eventbrite.fr>

Réservation obligatoire. Rendez-vous devant le parvis du bowling au parc de l'Orangerie

📞 Tél. 03 68 98 50 00

<http://www.strasbourg.eu/>

Avenue de l'Europe 67000 Strasbourg

UTTENHOFFEN

Jardins de la Ferme Bleue



©Jardins de la ferme bleue

Ferme badigeonnée au « Bleu de Hanau » typique de la région. Suite d'ambiances variées : cour d'entrée, carré des ondes, gloriette, jardin régulier, tonnelle, topiaires, hêtrille taillée, allée italienne, jardin de cristal, lierre ciselé, bassin au pied de la tour, œuvres contemporaines. Ce jardin du XX^e siècle est un endroit hors du temps à savourer encore... au salon de thé.



Visite libre L'œil trompé

Vendredi 5 juin et samedi 6 juin : 14h-18h

Dimanche 7 juin : 11h-18h

📞 Tél. 03 88 72 84 35

<https://www.jardinsdelafermebleue.com>

21 rue Principale 67110 Uttenhoffen

VALFF

Le Jardin du livre



©Jardin du livre

Visible toute l'année, accessible sous conditions, siège de manifestations culturelles et musicales dont, en été, « Les Mardis du Wihr », le Jardin du Livre de Valff se veut le support d'un dialogue interreligieux dans un cadre végétal propice à l'éveil de la curiosité de l'autre et du respect mutuel.



Visite commentée, atelier et animations

« Que se passe-t-il sous la terre ? Le monde invisible des jardins »

Que voyez-vous en visitant nos jardins ?

Connaissez-vous l'importance du monde qui vit sous nos pieds ? Le Jardin du Livre vous propose de prendre conscience du rôle et des enjeux de ce monde caché à nos yeux et pourtant essentiel au plaisir du regard. Pour citer Saint-Exupéry : « ... l'essentiel est invisible pour les yeux ».

- Atelier « Cyanotypes » : jeu d'impressions avec le soleil, en continu

- Jeux de société éducatif sur la vie sous terre : 11h – 14h – 16h

- Animation musicale : psaltérien à archet

Samedi 6 juin et dimanche 7 juin : 10h-18h

i Tél. 03 88 08 21 09

<https://www.lejardindulivre.fr/>

1 rue de l'Église 00000 Valff

WESTHOUSE

Jardin de Paulette et Dany



©Paulette et Dany Oster

Le terrain de 3200 m² était à l'origine un champ de tabac, situé à l'entrée du village au lieu-dit « Auf der Hack ». Créé en 2000, c'est un jardin classique qui, au fil des années, se transforme en un tableau vivant. Chaque endroit du jardin recèle de petits trésors comme un vieux lit végétalisé, des masques et moulages accrochés aux troncs des arbres comme « témoins du passé », des parterres de vivaces, de rosiers, d'arbustes, de pivoines, etc. Une balade remplie de senteurs et de couleurs.



Visite libre

« Un jardin riche de senteurs et de couleurs ». Découvrez un jardin que nous souhaitons le plus naturel possible, afin que tout le monde y trouve son compte, la nature et nous. Ouverture le week-end des Rendez-vous aux jardins et sur rendez-vous toute l'année.

Vendredi 5 juin : 14h-19h

Samedi 6 juin et dimanche 7 juin 2026 : 9h-19h

i Tél. 03 88 74 77 41

105A route de Benfeld 67230 Westhouse

WINGEN-SUR-MODER

Musée Lalique



©Thérèse Musée Lalique

Créés en même temps que le musée Lalique en 2011, les jardins ont été pensés comme un complément à la visite des collections permanentes. Un parcours permet de découvrir l'histoire de l'ancien site verrier du Hochberg (en activité de 1715 à 1868), sur lequel le musée est installé. Il est ainsi possible de comprendre pourquoi des verriers sont venus dans les Vosges du Nord, mais également de faire une lecture de paysage. Par ailleurs, les plantes choisies pour orner les jardins du musée l'ont été en référence à des créations de René Lalique et de ses successeurs. Ainsi, on retrouve du lierre en référence par exemple à un bijou que l'on peut admirer actuellement dans les collections permanentes. Des panneaux montrent le végétal en parallèle de l'oeuvre en lien. Les jardins du musée Lalique sont accessibles, sans billet d'entrée du musée.

Visite libre des jardins

Vendredi 5 juin, samedi 6 juin et dimanche 7 juin : 9h30-18h30

Visite-atelier « Esprit jardin »

Les participants de 8 ans et plus découvrent la flore dans la création Lalique lors d'une visite guidée des collections permanentes. Ils s'en inspirent ensuite pour décorer leur propre objet en céramique.

Samedi 6 juin et dimanche 7 juin : 15h-17h

Réservation : 03 88 89 96 89

10€ par personne + entrée du musée. Les enfants de 8 à 15 ans doivent être accompagnés d'un adulte qui fera également l'animation.

i Tél. 03 88 89 08 14

<http://www.musee-lalique.com>

40 Rue du Hochberg 67290 Wingen-sur-Moder

OBERMODERN-ZUTZENDORF

Les Jardins ouverts et métiers d'antan



©Association Ozcour

L'Association OZCOUR organise l'ouverture de plus d'une dizaine de jardins sur la commune d'Obermodern/Zutzendorf au coeur desquels des démonstrations de métiers anciens seront proposées.



Visite libre

Dimanche 7 juin : 14h-18h

i Tél. 06 20 92 33 37

<http://www.ozcour.fr>

35 Rue Hanau Lichtenberg 67330 Zutzendorf

HAUT-RHIN

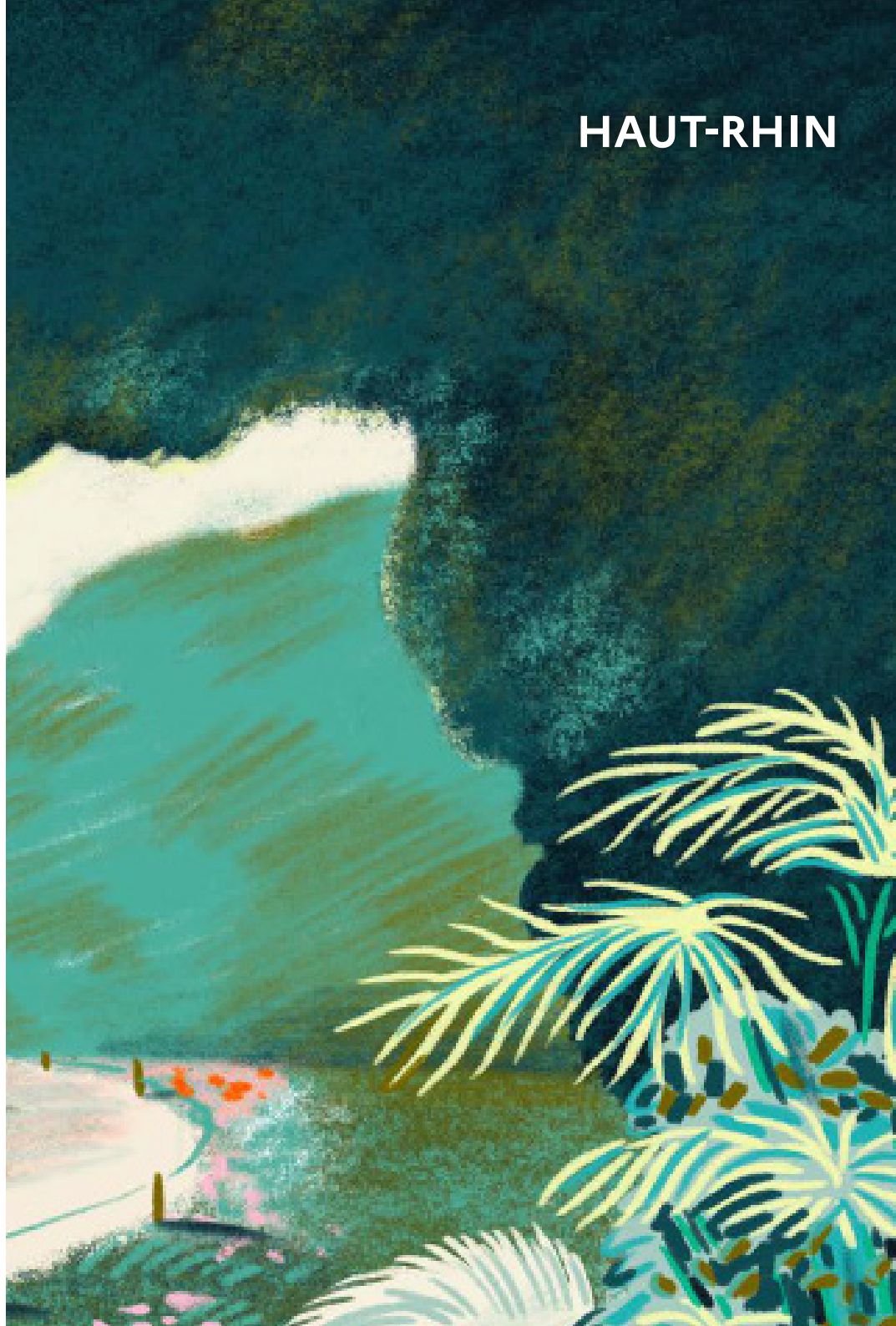

BERNWILLER

Le jardin de Brigitte

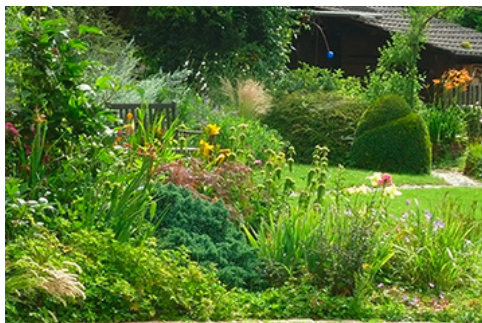

©Brigitte Mathis

C'est un jardin promenade à la fois structuré et sauvage de 40 ares. La jardinière, passionnée de botanique, y fait des expériences, et le jardin est sans cesse en mouvement depuis sa création en 1989.



Visite libre

La jardinière n'est pas loin et vous pourrez lui poser des questions, si vous le désirez.

Vendredi 5 juin, samedi 6 juin et dimanche 7 juin :
10h-19h

Cagnotte à l'entrée du jardin

i Tél. 07 83 10 02 72

<http://www.lejardindebrigitte.blogspot.fr>
25 rue Louis Werner, 68210 Bernwiller

BURNHAUPT-LE-HAUT

Jardin et Atelier Surya



©Surya Wild

Jardin intimiste de 12 ares, à l'anglaise, sillonnant autour et traversant un atelier d'artiste, dans le style shabby chic. L'hôtesse des lieux passionnée de jardin et de peinture vous fera découvrir ses passions.



Exposition

Le Jardin Surya sera ouvert sur l'atelier, en harmonie avec le thème de l'année « La Vue ».

L'exposition est ouverte aux curieux, aux passionnés d'art et de peinture, des plus jeunes aux plus âgés, initiés ou néophytes, dans une approche culturelle ou créative. Quant au jardin, la découverte, la promenade, la flânerie et le papotage sont de mise. Les visiteurs seront accompagnés ou non, selon l'envie, par l'hôtesse des lieux. Plusieurs endroits sont aménagés pour s'installer, se reposer, prendre un verre, lire ou un moment de partage...

Vendredi 5 juin et samedi 6 juin : 15h-18h

Dimanche 7 juin : 11h-18h

Tarif : 2€ par personne. Parking à proximité, terrain plat, petit seuil de 7 cm à l'entrée.

i Tél. 06 83 70 91 20

<http://wildchantal.fr>

16 rue binner 68520 Burnhaupt-le Haut

FERRETTE

Jardin Mil'feuilles



©B. Hoffmann

Le jardin Mil'feuilles est un jardin qui nourrit le corps et l'esprit. C'est un jardin d'art et d'essai, où j'observe, multiplie, contemple et comprends le végétal, ainsi que ce qui l'entoure depuis 2016. Il évolue continuellement au gré des saisons et des différents travaux que j'effectue. Perché à 590 m d'altitude, dans un écrin de verdure du Jura alsacien, il s'étend sur un peu plus de 3000 m². C'est un jardin inspiré des jardins naturalistes, des jardins-forêts (nourricier), ainsi que des jardins japonais et anglais.

Visite libre

Une bulle d'évasion végétale mixant plusieurs styles de jardin. Une ode à l'art des jardins.

Une petite pépinière sera accessible en fin de visite pour repartir, si vous le souhaitez, avec quelques végétaux produits sur place.

Vendredi 5 juin, samedi 6 juin et dimanche 7 juin :
14h30-18h30

L'entrée adulte est à 6,50€ et l'entrée enfant à 3,50€. Plus d'infos sur www.jardin-niwaki.com.

Les animaux ne sont pas acceptés. Le jardin par sa pente et ses revêtements est très compliqué pour les personnes à mobilité réduite (fauteuil, poussette...).

i <https://www.jardin-niwaki.com/>
6 chemin du réservoir 68480 Ferrette

GUEBWILLER

Parc du château de la Neuenbourg



©CCRG

Le parc de la Neuenbourg est méconnu à Guebwiller. Il était, sous l'ancien Régime, propriété des princes-abbés de Murbach qui y aménagent un jardin régulier au XVIII^e siècle. Le parc fut recréé entre 1830 et 1850 par la famille Schlumberger. Ils transforment alors le jardin du XVIII^e siècle en un parc paysager laissant aller à une flânerie romantique. Près de 40 espèces d'arbres et arbustes ont été répertoriés, dont un bon nombre d'exotiques.

Visite libre et Exposition
« Au fil de l'industrie »

Déambulez dans le parc de la Neuenbourg tout en découvrant l'exposition « Au fil de l'industrie textile », proposée par le service Pays d'art et d'histoire de la Communauté de Communes de la Région de Guebwiller. Dans la région de Guebwiller, les industriels ont profondément marqué le territoire. À côté des usines et des cités ouvrières, ils ont fait construire de vastes villas entourées de jardins paysagers. Conçus comme des lieux de promenade et de représentation, ces parcs publics mêlent arbres remarquables, allées sinueuses et points de vue sur le paysage. Au fil du parcours, l'exposition vous invite à découvrir comment l'histoire du textile a façonné les paysages de la Région de Guebwiller.

Vendredi 5 juin, samedi 6 juin et dimanche 7 juin :
10h-18h30

Visite commentée « Promenade entre deux parcs »

À 13h30, partez à la découverte du parc de la Neuenbourg lors d'une visite commentée de 30 minutes en compagnie d'un guide-conférencier du Pays d'art et d'histoire de la Communauté de Communes de la Région de Guebwiller. Ce moment privilégié vous permettra d'explorer l'histoire et les caractéristiques de ce parc. À 14h, poursuivez la promenade dans le parc voisin, le parc de la Marseillaise, pour en découvrir les secrets et les transformations au fil du temps. Entre lieux de promenade, espaces de sociabilité et écrins de nature au cœur de la ville, ces deux parcs témoignent des multiples usages et des évolutions du paysage urbain. Ils font aujourd'hui partie intégrante du patrimoine et de l'histoire de la Région de Guebwiller. Possibilité de ne participer qu'à une seule visite. Chaque visite dure 30 minutes. Rendez-vous au kiosque à musique à 14h pour débiter la visite du parc de la Marseillaise.

Samedi 6 juin : 13h30-14h 14h-14h30

Atelier « Fabriquer ton herbier »

Pars à la découverte de l'histoire du Parc de la Neuenbourg et observe les différentes essences qui le composent. À la manière d'un petit botaniste et artiste, réalise ensuite ta propre planche d'herbier graphique à partir des feuilles et formes végétales rencontrées dans le parc.

Dimanche 7 juin : 14h-16h

Réservation : 03 89 62 56 22 -

patrimoine@cc-guebwiller.fr

Limité à 10 enfants - pas de matériel à prévoir - les enfants restent sous la responsabilité d'un adulte - sur réservation obligatoire - durée 2h - de 7 à 12 ans.

 <http://www.cc-guebwiller.fr>

Rue du 4 février, 68500 Guebwiller

Château de la Neuenbourg



©CCRG

Château fort puis château urbain des princes-abbés de Murbach, le château de la Neuenbourg n'a eu de cesse d'évoluer et de s'adapter aux goûts et aux besoins des propriétaires successifs. Vendu comme Bien National à la Révolution française, il accueille pendant plusieurs décennies des productions industrielles, avant d'être transformé dans les années 1820 en villa pour la famille Ziegler, puis Schlumberger. Aujourd'hui, le château accueille le CIAP. Un lieu de ressources et d'échanges pour les habitants et les touristes. Son rôle est d'offrir les outils permettant d'analyser et de comprendre le territoire et de s'y repérer.



Conférence « L'Herbarium - l'intemporel présent »

Dans le cadre de leurs expositions respectives, Vivus et Viva, les artistes Jan Stevens et Carole Masson invitent la botaniste Aurélie Grall à partager un temps d'échanges autour de l'herbier de la société botanique de Bâle et de son actualité. À partir de leurs pratiques respectives, cette rencontre propose d'explorer l'herbier comme espace de mémoire et d'attention au vivant. Comment ces collections anciennes dialoguent-elles avec les plantes d'aujourd'hui ? Que nous apprennent-elles sur notre manière de regarder et de comprendre le monde végétal ? Entre approche scientifique et regard artistique, les intervenants croiseront leurs expériences dans un esprit de dialogue.

Samedi 6 juin : 10h-12h

Exposition « Viva »

Viva est une œuvre vidéo qui suit une botaniste de l'Herbarium de Bâle, entre les herbiers anciens et l'observation des plantes dans leur milieu naturel. Aux spécimens conservés répond l'étude du végétal vivant, exposé aux variations du temps et de l'environnement. Le film se situe dans cet écart, entre conservation et présence, et ouvre une réflexion discrète : que nous disent ces traces du devenir du vivant ? Les artistes seront présentes de 14h à 16h sur site le 6 juin.

Samedi 6 juin et dimanche 7 juin : 10h-18h30

Exposition « Vivus »

L'artiste britannique Jan Stevens présente un travail né de sa rencontre avec un manuscrit de 1467 conservé à la Bibliothèque des Dominicains de Colmar. Les plantes médicinales représentées ont fasciné l'artiste par la modestie et la modernité des illustrations. S'inspirant de ces dessins, elle a créé un livre unique en lin fait main, avec la volonté d'établir un dialogue entre le passé et le présent. L'exposition se présente sous la forme d'une installation artistique rappelant le cabinet de curiosités ; les visiteurs peuvent découvrir non seulement les illustrations tirées du manuscrit face au livre d'artiste, mais aussi les étapes du processus expérimental – esquisses, photographies, maquettes, céramiques, essais d'impression et vidéos. Exposition conçue avec le soutien de la Région Grand Est. Les artistes seront présentes de 14h à 16h le 6 juin.

Samedi 6 juin et dimanche 7 juin : 10h-18h30

i Tél. 03 89 62 56 22
<http://Châteauneuenbourg.fr>
 3 rue du 4 février 68500 Guebwiller

HUSSEREN-WESSERLING

Parc de Wesserling



©Parc de Wesserling

Les cinq jardins remarquables du Parc de Wesserling se distinguent par des ambiances variées et un patrimoine arboré de qualité : le potager aux motifs textiles, riche en couleurs, arômes et saveurs ; le jardin régulier, dit « à la française », aux formes géométriques ; les terrasses méditerranéennes exotiques et parfumées ; le parc « à l'anglaise » mystérieux et romantique ; le parc rural au calme paisible et au charme discret.

Sentier pieds nus et sensoriel

Sur un kilomètre, les visiteurs sont amenés à accueillir de nouvelles sensations sous leurs pieds en empruntant un parcours constitué de différents matériaux (argile, paille, écorce...). Dans les potagers, on trouve des parcours pour stimuler les cinq sens.

Vendredi 5 juin samedi 6 juin et dimanche 7 juin : 10h-18h

Tarifs du Parc de Wesserling : Adulte : 14 € (13 € en ligne) Enfant 4-17 ans : 9 € (8 € en ligne).

i Tél. 03 89 38 28 08
<http://www.parc-wesserling.fr>
 23 Rue du Parc 68470 Husseren-Wesserling

INGERSHEIM

Le jardin de Benoît

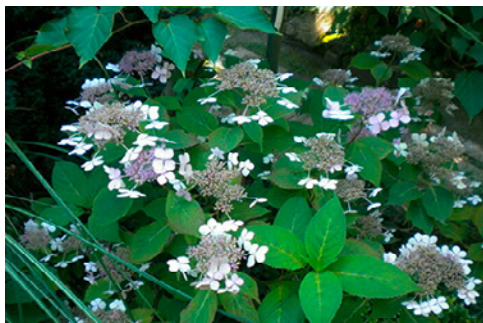

©Anne Lise et Bernard Acker

Le jardin de Benoît est un petit havre de paix. Derrière son mur ancien, se dévoile un univers naturel unique oscillant entre ombre et lumière. Le visiteur pourra admirer de multiples arbustes taillés en nuage parmi des essences végétales rares. Le tout dans une ambiance rafraîchie par le doux bruissement de l'eau des fontaines et des autres jeux d'eau. Jardin labellisé refuge LPO et référencé par le Comité des Parcs et Jardins de France.



Visite libre

Samedi 6 juin et dimanche 7 juin : 9h30-12h 14h-18h

Partiellement accessible aux personnes à mobilité réduite.

i Tél. 03 89 27 20 57
7 rue du Quai 68040 Ingersheim

LAPOUTROIE

Jardin du bout de la forêt



©Anne Lise et Bernard Acker

Créé il y a plus de quarante ans sur une prairie, le jardin situé en montagne entre pâturage et forêt a évolué avec les pratiques culturelles, dans une démarche de recherche permanente biologique et écologique. Il a été, ainsi, possible d'enrichir considérablement la richesse végétale, malgré une disponibilité en eau très réduite. Légumes et fleurs poussent en symbiose avec une couverture de sol. A proximité, une forêt comestible est en cours d'élaboration.



Visite commentée

Visite d'un jardin écologique, fruit de 40 ans de travail en lisière de forêt.

Dimanche 7 juin : 9h-18h

i Tél. 06 86 79 47 96
235 champ de La Croix 68650 Lapoutroie

LIGSDORF

Le paradis de la nature

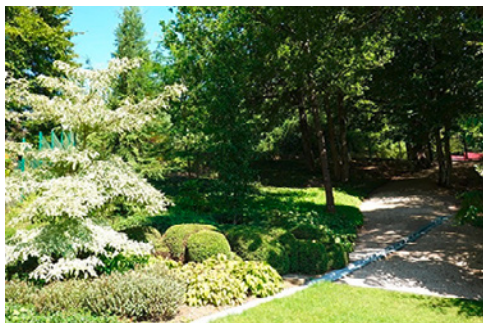

©Anne Lise et Bernard Acker

Le paradis de la nature est un jardin à l'anglaise, romantique, en pente. Sa conception a débuté en 1986, avec une extension en 2008, sa superficie actuelle est de 60 ares. C'est un jardin naturel créé dans le respect des végétaux. On y découvre une multitude d'arbres, vivaces et rosiers, ainsi que des sculptures.



Visite libre

Dimanche 7 juin : 8h30-18h30

i Tél. 06 07 48 56 85
6 rue de la Carrière 68480 Ligsdorf

MULHOUSE

Jardin des énergies
au Musée Electropolis

©Musée Electropolis

Dans un parcours de 12 000 m², laissez-vous surprendre par la magie du digital, le gigantisme des machines et la smart-cité. Découvrez les différents modes de production et les nouveaux usages de l'électricité. Venez flâner et vous détendre au cours de l'été dans un parcours redessiné et agrémenté d'une végétation respectueuse de la diversité locale. Participez en famille au jeu « Le réveil des machines endormies ». Les enfants pourront, grâce à un bracelet connecté et des stations de jeu, faire revivre, en réalité augmentée, des machines « endormies » pour maîtriser l'énergie, tout en respectant la planète. Une quinzaine de machines, dont un gigantesque rotor, illustrent la diversité et la richesse du patrimoine industriel de l'électricité. Laissez-vous surprendre par leur histoire et leur fonctionnement. A découvrir : une œuvre originale de l'artiste alsacien Tomi Ungerer « La roue de l'énergie ».

Jeu « Recherche et trouve : enquêteur
en herbe »

Une visite parcours « Recherche et trouve », accessible dès 7 ans pour se lancer à la recherche des différentes variétés de fleurs qui constituent le Jardin des énergies. Accompagnés d'un médiateur à la découverte du jardin, les visiteurs, par équipe, doivent retrouver les différentes fleurs et/ou machines présentes dans le jardin. Pour les découvrir, les enquêteurs en herbe doivent être observateurs, car ils n'ont en main qu'un détail de ces objets. Le but n'est pas seulement de retrouver les machines et plantes du jardin, mais aussi d'en apprendre plus sur la façon dont elles fonctionnent et sur le rôle qu'elles ont à jouer dans la production d'électricité.

Samedi 6 juin et dimanche 7 juin : 14h30-16h30

Sans réservation, dans la limite des places disponibles. Durée : environ 2h. Tarif préférentiel de 5€/personne tout le week-end. Gratuit pour les moins de 4 ans.

📞 Tél. 03 89 32 48 50

<https://www.musee-electropolis.fr/>
55 rue du Pâturage 68200 Mulhouse

SAINT-LOUIS

Aux jardins de Francette



©Anne Lise et Bernard Acker



Visite commentée

A la découverte de la biodiversité ordinaire ! Apprenez à mieux connaître votre ville et ses parcs et découvrez la biodiversité qu'ils abritent ! Plantes, fleurs et arbres investissent les lieux, mais savez-vous les reconnaître ? Connaissez-vous les bienfaits des arbres en ville ? Partez à leur rencontre avec un animateur du CINE de la Petite Camargue alsacienne ! Animation proposée par la Ville de Saint-Louis

Samedi 6 juin : 9h30-11h30

Limité à 20 personnes. Inscription auprès de petitecamarguealsacienne@orange.fr

Point de départ de la visite sur le site des jardins de Francette.

📍 17 rue Peguy 68300 Saint-louis

SAINTE-CROIX-AUX-MINES

Parc de la villa Burrus



©Jean Marie Boubel

Le parc de la Villa Burrus, d'une superficie de 3,4 ha abrite des arbres remarquables plantés dès sa création : chêne rouge d'Amérique, tilleuls, érables, cèdre, frêne majestueux et hêtres pourpres de toute beauté. De nouvelles essences ont été introduites plus récemment : tulipier de Virginie, Ginkgo biloba, séquoia, morus nigra, albizias... Le parc est aujourd'hui entretenu par les services de la CCVA et l'association de bénévoles Un Jardin Passionnément, qui a créé depuis 2003 plusieurs parcelles à thème : un sous bois « sauvage », un jardin des plantes aromatiques et médicinales, un potager fleuri de 7 ares à la structure originale, une mare pédagogique, un tunnel de 230 rosiers et un singulier jardin du patchwork de 18 parcelles plantées de vivaces, conçu selon la règle du nombre d'or. Chaque parcelle en carré met en scène un motif de patchwork traditionnel, art élaboré par la communauté Amish née à Sainte-Marie-aux-Mines à la fin du XVII^e siècle. La très belle serre ancienne, le bassin, la gloriette restaurée et les anciennes dépendances sont autant de repères pour le visiteur et contribuent à l'harmonie de cet espace magnifique emprunt d'une grande sérénité.



Pique-Nique Musical

L'association Un Jardin Passionnément propose deux jours de festivités (le samedi soir et le dimanche) dans un cadre bucolique, au cœur du parc de la Villa Burrus, à Sainte-Croix-aux-Mines.

Le Pique-Nique Musical est l'occasion parfaite de découvrir les différents jardins créés et entretenus par l'association depuis plus de 20 ans au sein du parc Burrus tout en découvrant des univers musicaux variés ! Au programme : pique-nique

dans l'herbe et concerts en plein air. Du swing au rock en passant par le blues et le folk, il y en aura pour tous les goûts !

Petite restauration et buvette sur place.

Samedi 6 juin : 18h-23h

Dimanche 7 juin : 12h-17h

i <https://www.un-jardin-passionnement.org>
www.facebook.com/un.jardin.passionnement
11a rue Maurice Burrus
68160 Sainte-Croix-aux-Mines

WALDIGHOFEN

Jardin de Henri et Francine Hoff



©Francine Hoff

Le « jardin de Henri et Francine Hoff », très arboré se déploie sur les 65 ares qui entourent leur maison et débute autour du chemin privé depuis la rue du 19 Novembre. Il existe depuis le milieu des années 70. Il comporte plusieurs espaces alternant ombre, pour les cheminements plus cachés, et soleil. Les arbres, véritable bénédiction en ce moment, ont constitué les premières plantations, il y a près d'un demi-siècle (saule, conifères, érables, tilleul, cerisier, peupliers, tremble, mélèzes, séquoia, ginkgo, cerisiers du Japon...). Puis, sont arrivés les nombreux arbustes à fleurs qui égaient chaque saison, les deux massifs d'hortensias, de nombreux rosiers et un massif de grands rhododendrons et d'azalées. Les vivaces d'ombre et de soleil complètent le tableau, ainsi que des fleurs annuelles. Un potager en carré fournit des légumes de saison.



Parcours

À travers une déambulation libre, avec, le dimanche uniquement, des professionnels de santé, de mieux-être et de sport et un petit village

de créateurs, les visiteurs sont invités à explorer le jardin autrement, en portant une attention particulière au regard et aux ambiances visuelles du paysage, en écho au thème national « Les cinq sens au jardin : la vue ».

Des stands et animations seront proposés tout au long du parcours par l'Association « Tous au Sport » le dimanche :

- Pôle mouvement doux : démonstrations et échanges autour de la mobilité, de la respiration et de l'activité physique accessible à tous dans un cadre naturel.

- Pôle santé & prévention : informations et rencontres autour du sport-santé et du lien entre environnement et bien-être global.

- Pôle bien-être : temps de découverte autour de la relaxation, de l'attention sensorielle et de l'observation du jardin comme support d'apaisement.

- Pôle grand public & familial : animations accessibles et ludiques invitant petits et grands à redécouvrir le jardin par l'exploration et le regard.

- Espace convivialité : lieu d'échanges et de rencontres favorisant le partage et la discussion entre visiteurs.

- Concert et One Man Show le samedi soir et le dimanche en mi-journée.

Cette ouverture s'inscrit dans la continuité des participations précédentes, en proposant une approche nouvelle reliant nature, regard et santé, tout en conservant l'esprit chaleureux d'accueil qui caractérise ce jardin. 4^e participation.

Samedi 6 juin : 15h-22h

Dimanche 7 juin : 10h-18h

i Tél. +33 (0) 3 89 25 86 58
<http://www.cetait-mieux-demain.fr/cultivons-notre-jardin/>
39 rue du 19 Novembre 68640 Waldighoffen

WATTWILLER

Fondation François Schneider



©Pierre l'Excellent

Entre forêt et montagne dans un petit village alsacien, la Fondation François Schneider est abritée dans une ancienne usine d'emballage transformée en centre d'art où les espaces jouent sur la transparence et la lumière. La nature, l'art et l'éducation y conversent joyeusement et se rencontrent au fil de l'eau. L'une des particularités de la Fondation est d'avoir élu cette thématique comme centrale à la programmation artistique. Les œuvres du concours Talents Contemporains forment aujourd'hui une collection unique, questionnant cet élément vital, source de l'humanité, de manière plastique, poétique, esthétique, géographique, politique ou encore scientifique.

Visite commentée

Partez à la découverte du Jardin de sculptures du centre d'art en compagnie de la médiatrice culturelle qui vous guidera à travers le jardin et vous y dévoilera chacune des œuvres exposées. Toute la programmation est accessible sur réservation et sur achat d'un billet d'entrée : visite du jardin, visite de l'exposition et atelier créatif.

info@fondationfrancoisschneider.org

Dimanche 7 juin : 11h-12h

Visite sensorielle de l'exposition « Hydroscape » de Nicolas Floc'h

La Fondation François Schneider vous invite à découvrir l'exposition « Hydroscape ». Accompagné de la médiatrice culturelle du centre d'art, vous découvrirez un univers sous-marin poétique photographié par l'artiste Nicolas Floc'h. Durée : 1h

Dimanche 7 juin : 13h-14h

Réservation : info@fondationfrancoisschneider.org

Tarif plein : 8€. | Tarif réduit : 4€. Gratuité sous conditions.

i Tél. 03 89 82 10 10

<http://fondationfrancoisschneider.org>

27 rue de la première armée 68700 Wattwiller

WINTZENHEIM

Lycée du Pflixbourg



©Pierre l'Excellent

Le lycée du Pflixbourg est un lycée d'enseignement général et technologique agricole. Il dispense des formations dans plusieurs domaines de compétence : Agro-alimentaire, Aménagement paysager, Gestion des milieux naturels et de la faune Horticulture Laboratoire.



Jardin à perte de vues

Pendant 3 jours, venez découvrir un lieu de nature et d'apprentissage, entretenu et animé par des étudiants en aménagements paysagers : une invitation à observer, explorer et en prendre plein les yeux. Les étudiants vous proposent un parcours original intitulé « Jardin à perte de vues », conçu pour éveiller la curiosité et le regard à travers différents espaces du parc.

Au programme de votre visite :

- Une déambulation libre dans le parc à l'aide d'un flyer avec plan distribué à l'entrée
- Un parcours ludique avec questionnaire pour découvrir le site autrement
- Un mot mystère à reconstituer pour les enfants à la fin du parcours
- La découverte de l'arboretum du lycée,
- Des activités imaginées par les étudiants, adaptées aux petits comme aux grands.

HAUT-RHIN

Vendredi 5 juin samedi 6 juin et dimanche 7 juin :
9h-18h

① Tél. 06 07 57 20 43

<https://rouffach-wintzenheim.educagri.fr/>

lycee-du-pflixbourg

2 lieu-dit Saint-Gilles 68920 Wintzenheim





HAUTE-MARNE

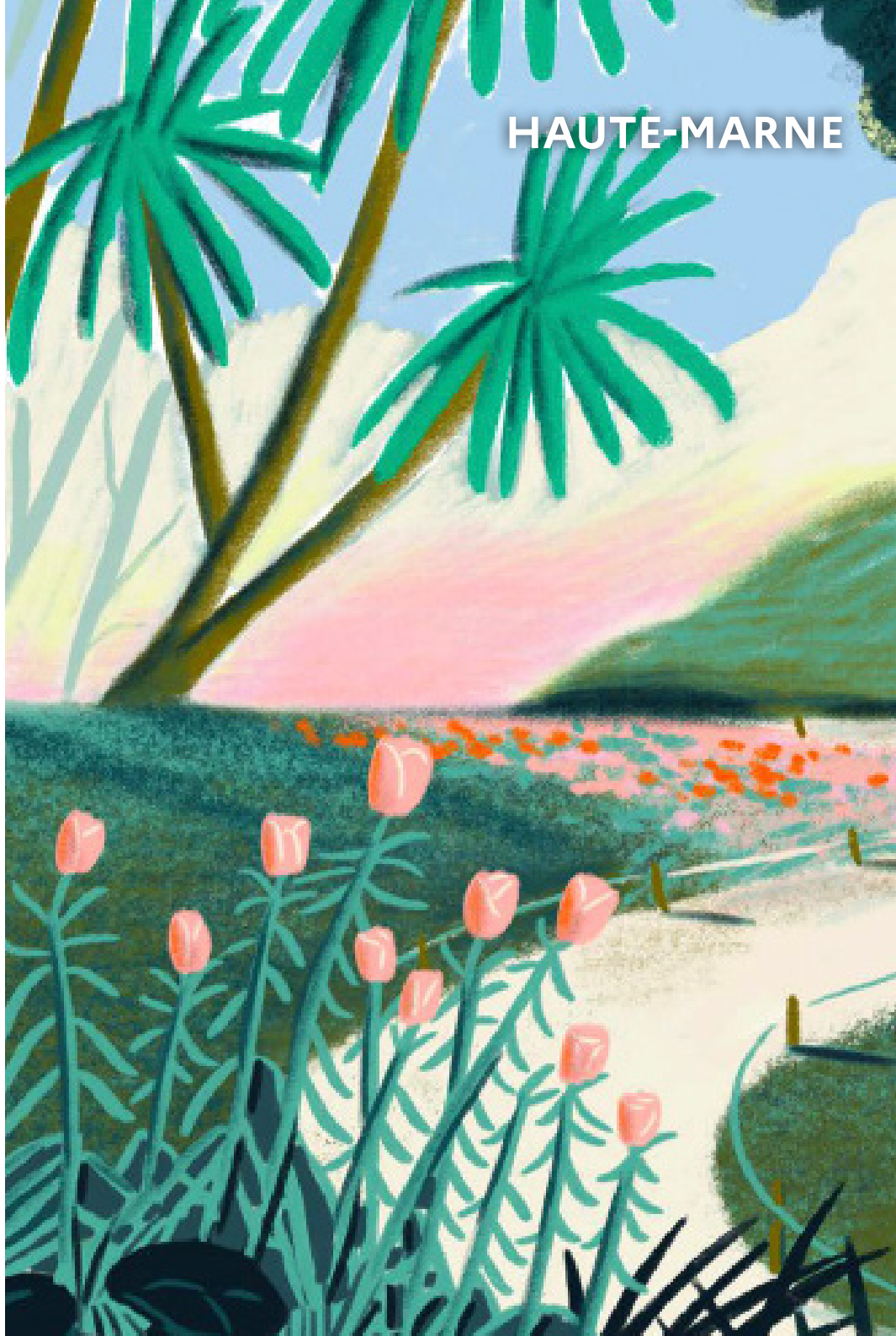

ANDELOT-BLANCHEVILLE

Abbaye de Septfontaines



©Abbaye de Septfontaines

Cet ancien domaine ecclésiastique de l'ordre prémontré conserve la majeure partie de ses bâtiments conventuels reconstruits au XVIII^e siècle. La cour d'honneur, dont l'ordonnement régulier est souligné d'une fine bordure de buis, est ornée en son centre d'une fontaine XIX^e siècle, dont les eaux jaillissantes éclaboussent allègrement le bassin. La sobriété des façades s'adoucit de bouquets de roses anciennes. A l'arrière et sur le côté de l'aile principale, une pièce d'eau avec son île et son petit pont romantique se déverse par une cascade de rocaille dans le ruisseau qui traverse la propriété. Dans les recoins secrets de l'ancien parc, redevenu une vaste prairie, se cachent quelques statues et rocaills moussus.



Circuit ludique « La vue » dans le parc de l'abbaye

Les propriétaires de l'Abbaye de Septfontaines et l'association des Amis de Septfontaines vous proposent un circuit ludique dans le parc de l'abbaye autour du thème « La vue ». Après la visite, vous aurez la possibilité de découvrir les 7 escapades coup de cœur de Septfontaines, en présence de l'illustratrice. Il sera possible de profiter d'un moment de détente à la buvette et de déjeuner sur place (repas sur réservation), pour prolonger le moment dans le jardin en fleur de l'abbaye.

Samedi 6 juin : 10h-11h

Réservation : <https://www.helloasso.com/associations/association-des-amis-de-l-abbaye-de-septfontaines>

Inauguration des 7 escapades coup de cœur de Septfontaines, en présence de l'illustratrice

La famille propriétaire de l'Abbaye de Septfontaines et l'association des Amis vous convient à venir découvrir les « 7 escapades coup de cœur de Septfontaines », en présence de l'illustratrice. Une création exclusive de sept affiches qui mettent en lumière les incontournables de la région - tant pour les Haut-Marnais curieux que pour les curieux tout court, épris de Haute-Marne & alentours ! Il sera possible de profiter d'un moment de détente à la buvette et de déjeuner sur place (repas sur réservation), pour prolonger le moment dans le jardin en fleur de l'abbaye.

Samedi 6 juin : 11h30-12h30

Réservation : <https://www.helloasso.com/associations/association-des-amis-de-l-abbaye-de-septfontaines>

i <http://www.septfontaines.fr>
Abbaye de Septfontaines
52700 Andelot-Blancheville

AUBERIVE

Domaine de l'Abbaye



©Abbaye de Septfontaines

Fondée en 1135, cette abbaye cistercienne a été presque entièrement reconstruite au XVIII^e siècle. Le cloître et le palais abbatial illustrent les principes d'harmonie du Classicisme. Les jardins ont conservé leur réseau hydraulique et un promenoir ombragé de tilleuls taillés qui témoigne du séjour forcé de Louise Michel à l'époque où l'abbaye servait de prison de femmes. Les anciens vergers ont été enrichis de variétés traditionnelles.

Visite libre

L'abbaye, partiellement et progressivement, a fait l'objet d'un classement au titre des monuments historiques depuis 1956. Depuis 2006, elle abrite le Centre d'art contemporain de l'abbaye d'Auberive (ouverture du 8 juin au 28 septembre 2025), un lieu consacré à des artistes majeurs ou méconnus expressionnistes, bruts, singuliers. Ce site est ouvert au public. Visite historique avec un audio-guide en 4 langues (fr, angl, all, neerl) et/ou plan (fr, angl, all, neerl, es, it).

Dimanche 7 juin : 10h-12h30 14h-18h30

Tarif : 10€ / Tarif réduit (12-18 ans, étudiants, demandeurs d'emploi, PMR) : 5€ / Gratuit (-12ans)

i 1 Place de l'Abbaye, 51600 Auberive

BOURMONT-ENTRE-MEUSE-ET-MOUZON

Parc des Roches



©SHAB

Situé en contrebas de la promenade du Cône, ce parc témoigne du goût romantique pour les fausses ruines, habilement combinées ici à la falaise calcaire qui domine l'ensemble.



Découverte guidée

Sur l'emplacement d'une ancienne carrière de pierres et de jardins villageois, Hyacinthe Mutel, entre 1816 et 1851, tire parti des falaises rocheuses pour créer un paysage romantique mêlant les éléments artificiels et naturels : escaliers, cadoles (abris) et loges en pierres sèches, arbres locaux et importés, falaises calcaires, dont l'aspect sauvage est amplifié par des murs de pierres sèches et de

fausses ruines qui se confondent avec elles. Par une conception subtile, Mutel propose un voyage dans un paysage pittoresque où l'intime alterne avec le sublime, touchant profondément l'âme du promeneur. Une visite guidée vous sera proposée le dimanche à 10h. Des informations vous seront données sur le Bois Henry à Neufchâteau.

Samedi 6 juin et dimanche 7 juin : 10h-12h

i Tél. 03 25 01 16 46

<https://www.societehistoriquearcheologique-de-bourmont.com/le-parc-des-roches>

16 rue du Faubourg du Vivier
52150 Bourmont-entre-Meuse-et-Mouzon

BROUTHIÈRES

Château de Brouthières



©Larnaudie de Ferrand

Le château de Brouthières et son pigeonnier, tous les deux inscrits au titre des Monuments Historiques, ont été édifiés au milieu du XVIII^e siècle par la famille de Simony, originaire de Sienna en Italie. Le château, de taille humaine, a été édifié dans le style classique selon un plan rectangulaire. Les façades, exemptes de décor, sont très harmonieuses, de par l'équilibre des pleins et des vides. Le parc, côté village, a été transformé au XIX^e siècle en parc à l'anglaise et donne l'impression d'un espace champêtre naturel, sans intervention de la main de l'homme. Du côté du bois, un jardin dit « à la française » avec des parterres symétriques bordés de haies de buis subsiste. Le pigeonnier, privilège de la noblesse et témoignage de la richesse du propriétaire, remonte lui aussi au XVIII^e siècle. Il a été récemment restauré. Le château de Brouthières appartient à la même famille depuis près de trois siècles !



Visite libre

Découverte libre des extérieurs uniquement, des parterres engazonnés bordés de haies, du parc à l'anglaise et du pigeonnier récemment restauré. Près du cimetière, deux tilleuls du XVIII^e siècle, vestiges de l'allée primitive, peuvent encore être admirés.

Dimanche 7 juin : 14h-17h

i <https://www.Château-de-brouthieres.com/>
52230 Brouthières

CEFFONDS

Un Jardin Pour Tous Les Sens

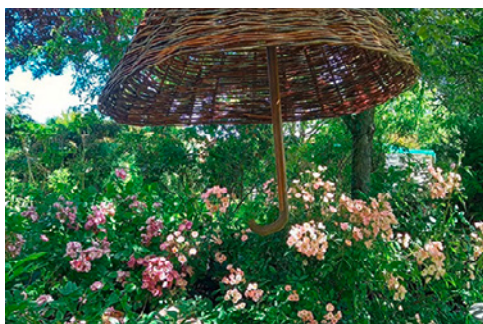

©François Munier

Jardin à l'anglaise de 7000 m², situé à l'arrière d'une maison champenoise traditionnelle, élaboré par ses propriétaires depuis la fin des années 80 et ouvert à la visite depuis 2001. Des arbres à écorces décoratives, des arbustes, des conifères rares, plus de 120 rosiers, des climatis, des plantes vivaces et grimpantes, des aromatiques, offrent un décor changeant de février à novembre. Un bassin, un verger, un potager, des arbustes à petits fruits complètent le décor, joignant l'utile à l'agréable. C'est un lieu reposant où on peut prendre le temps de s'enivrer des senteurs, d'écouter les oiseaux (refuge LPO), le chant de l'eau et s'imprégner de la nature. La configuration du jardin permet l'organisation de concerts, représentations théâtrales, expos d'artistes, ce qui en fait un lieu de convivialité apprécié.

Visite commentée

Accueil par les jardiniers-propriétaires, visite libre ou commentée du jardin.

Samedi 6 juin et dimanche 7 juin : 10h-12h 14h-19h

Entrée : 5 €, Gratuit pour - de 18 ans

i Tél. 06 01 74 31 10
46 hameau la Grève 52220 Ceffonds

CHARMES-EN-L'ANGLE

Château de Charmes-en-L'Angle



©HP Rodriges

Située dans la vallée du Blaiseron, Charmes-en-L'Angle est la plus petite commune de Haute-Marne sur le plan démographique : elle compte 7 habitants. Ce village a des origines très anciennes, puisqu'il est mentionné dès IX^e siècle, sous le règne du fils de Charlemagne. A cette époque, il ne fait vraisemblablement qu'un avec la commune voisine de Charmes-la-Grande, ils sont distingués l'un de l'autre à partir du XIII^e siècle. Charmes-en-L'Angle tirerait son nom de sa position à l'angle d'une montagne boisée, autrefois dominée par un château-fort détruit en 1549. Au XVIII^e siècle, la belle bâtisse est édifée sur les plans de l'architecte parisien Dufour. Elle est complétée par un parc paysager, dit à l'anglaise, au XIX^e siècle. Parmi les éléments remarquables du château, une porte monumentale, qui précédait un hôtel particulier de l'actuelle rue Diderot à Joinville (Haute-Marne), a été inscrite au titre des monuments historiques par arrêté du 12 juillet 1934.



Visite commentée

En compagnie des propriétaires, découvrez l'histoire et les jardins du château de Charmes-en-L'Angle.

Jauge limitée, sur réservation uniquement.
Stationnement possible dans la propriété :

s'avancer dans l'allée principale et se garer à gauche du château.

Samedi 6 juin et dimanche 7 juin : 15h-15h45

Réservation : 03 25 94 17 54

Limité à 20 pers par visite.

Visite libre

Pour la première fois, le jardin du château de Charmes-en-L'Angle ouvre la grille de son portail. Plongez dans le calme du parc paysager du XIX^e siècle, aux allées sinueuses et aux arbres majestueux. Le jardin est l'écrin de verdure d'une demeure du XVIII^e siècle, signé par l'architecte parisien Dufour. Découvrez aussi son potager, son verger et les pavillons qui se cachent dans le parc. Accès aux extérieurs uniquement. Stationnement autorisé dans la propriété, suivre l'allée et se stationner à gauche du château.

Samedi 6 juin et dimanche 7 juin : 14h-17h

i Tél. 03 25 94 17 54

<https://www.bienvenue-hautemarne.fr/sit/charmes-en-langle-charmes-en-langle-vil-lecha052v500dii/>

4 Rue du Château 52110 Charmes-en-L'Angle



Visite libre

Créé en 2013 sur d'anciennes carrières, le jardin Agathe Roullot propose différentes vues qui « cadrent » autant la nature respectée que le dialogue avec la ville qui l'entoure. Entre transformation du paysage par le retour de la nature et création de petits univers intérieurs au jardin, c'est un lieu plein de surprises. Comme un témoignage de l'ancienne carrière du Cavalier, vous y trouverez notamment un chemin de stèles évoquant le travail de la pierre et la diversité animale qui serpente au cœur du jardin.

Un projet confié au sculpteur Guillaume Duc. 22 bornes-sculptures en pierre représentant les animaux du jardin bordent l'allée principale, tel un parcours ludique pour sensibiliser les enfants, mais aussi tous les publics, tous les visiteurs, à la biodiversité. Afin de « rendre visibles les entrées », et d'honorer l'histoire de l'ancienne carrière d'où furent extraites des pierres pour la construction du fameux viaduc de Chaumont, quatre stèles ont été également installées.

Vendredi 5 juin, samedi 6 juin et dimanche 7 juin : 8h-20h

i Tél. 06 72 79 25 97

24 Rue Robespierre 52000 Chaumont

CHAUMONT

Jardin Agathe Roullot

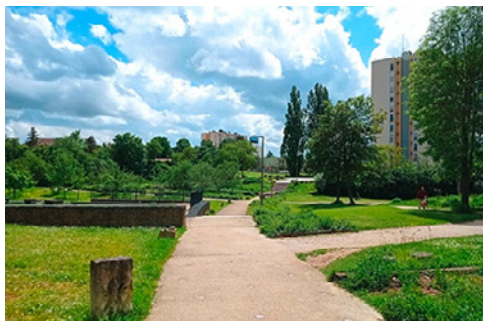

©Ville de Chaumont

En lisière du quartier du Cavalier, les jardins partagés et les potagers, le verger expérimental, les terrasses de convivialité et de détente, les jardins du rail, le chemin des stèles et le terrain d'aventure composent, sur deux hectares et demi, un espace de détente et de promenade aménagé avec soin en lieu et place d'une ancienne carrière de pierres.

Jardin d'inspiration médiévale



©Medievalys

Au pied du donjon de Chaumont, sur l'esplanade du Donjon des comtes de Champagne, le majestueux jardin d'inspiration médiévale vous accueille toute l'année. Il est riche de plantes aromatiques, médicinales, magiques, de légumineuses et de plantes tinctoriales. Vous découvrirez aussi son verger et sa roseraie. Chaque carré est entouré d'un plessis. Le centre du jardin est occupé par une margelle de puits orné des 4 points cardinaux.



Visite libre

Vous pourrez découvrir ce jardin d'inspiration médiévale au pied du donjon des comtes de Champagne, d'accès libre. Après cette balade, vous pourrez vous rendre à la fête médiévale de Chaumont, les 6 et 7 juin, au square Philippe Lebon (gratuit).

Samedi 6 juin et dimanche 7 juin : 9h-20h

i Tél. 06 72 79 26 20

Esplanade du Donjon 52000 Chaumont

Lavoir d'en buez



©Suzy Lagrange

En Buez, naît d'une résurgence de la Suize, probablement utilisée dès le Moyen Âge pour les besoins domestiques des habitants (lavage du linge etc.) La construction des bâtiments actuels remonte au XVIII^e siècle, avec une reconstruction partielle entre 1829 et 1832. Peu à peu déserté par les lavandières, le lavoir devient un lieu de villégiature et de promenade champêtre aux portes de Chaumont, ce qui n'empêche pas la dégradation progressive du bâti, jusqu'à la restauration de 1988, à laquelle ont participé de nombreux jeunes Chaumontais. Aujourd'hui, le lieu revient dans les préoccupations, puisque le projet d'aménagement recouvre plusieurs dimensions : patrimoniales, naturelles, touristiques. Une amorce de ce qui pourrait, sur le long terme, déboucher sur une rénovation du bâti.



Spectacle aérien RoZéO

RoZéO, Oscillation du paysage

À l'occasion des Rendez-vous aux jardins, les 6 et 7 juin, Chaumont accueille RoZéO, une création aérienne singulière, à la fois installation vivante

et expérience sensorielle. Au lavoir d'en Buez, lieu bucolique de Chaumont, laissez-vous inviter à une parenthèse suspendue, où danseurs et musicienne dialoguent avec la même délicatesse que des roseaux de Camargue caressés par une brise légère. Perchés à six mètres du sol, juchés sur leurs mâts, trois acrobates hypnotiques ondulent doucement au rythme du vent. Le regard levé vers le ciel, on se laisse porter par le balancement de ces étonnantes girouettes humaines, découpées sur l'azur. En contrebas, leur complice murmure à nos oreilles et tisse un écrin musical à cette danse envoûtante, profondément inspirée par la nature et la poésie.

Par la Cie Gratte Ciel. GRATTE CIEL tisse un répertoire de spectacles aériens qui s'ancrent dans les territoires où ils se jouent. Fresques monumentales ou formats confidentiels, ses créations interrogent l'occupation de l'espace, le rapport à la verticalité comme moyen de tisser des liens. Sa présence remarquée lors de la cérémonie d'ouverture des JO de Paris a jeté un coup de projecteur sur son travail. Direction artistique : Stéphane Girard et Camille Beaumier ; Compositrice-interprète : Pauline Frémeau ; Artistes : Yumi Rigout, Cecilia Zucchetti, Danilo Pacheco ; Compositeur-oreille extérieure : Sébastien Guérive ; Glaneuse, cartographe de la Camargue : Luce Monier ; Plasticien-scénographe : Nic Von Der Borch ; Vidéaste-documentariste : Marc Rebuttini ; Costumières : Sari Brunel, Anne Jonathan, Lisa Coinus.

Dimanche 7 juin : 11h-11h35 17h-17h35

i Chemin de Buez 52000 Chaumont

Parc de la Gloriette



©Ville de Chaumont

Si la propriété trouve son origine dès le XVIII^e siècle, dans sa configuration actuelle, elle répond aux critères de la grande demeure bourgeoise du XIX^e siècle,

en bordure immédiat de la ville historique. Son parc, bien que n'étant plus complet et ayant perdu certains éléments, donne un écrin à la Gloriette, en épousant les formes douces du jardin romantique que peuplent de grands arbres.



Visite libre

Conçu, dès l'origine, pour son point de vue dominant la vallée de la Marne, le parc s'est un peu refermé avec la croissance de la végétation. Il faut, alors, descendre progressivement la propriété pour découvrir des ouvertures sur le paysage.

Vendredi 5 juin, samedi 6 juin et dimanche 7 juin :
10h-18h

i Tél. 07 88 32 02 75
<http://www.ville-chaumont.fr/>
60 place Aristide Briand 52000 Chaumont

Promenade Aubépart



©Ville de Chaumont

Faisant le tour des remparts historiques de Chaumont, la promenade Aubépart a été aménagée au XIX^e s., puis agrandie dans les années 2000. Actuellement, elle offre un parcours varié entre promenade ombragée et ouvertures sur le grand paysage de la vallée de la Suize. Au pied du bastion dominé par le donjon, découvrez aussi les jardins en terrasses.



Visite libre

Jardin conçu au pied des remparts, ce parcours illustre à merveille comment le patrimoine architectural peut dialoguer avec le patrimoine végétal. Si, en plus, on vous dit qu'il y a des points de vue sur la vallée de la Suize ou le faubourg des

Tanneries, nul doute que vous aurez envie de (re) découvrir cette promenade !

Vendredi 5 juin, samedi 6 juin et dimanche 7 juin :
8h-20h

i Tél. 07 88 32 02 75
<http://www.ville-chaumont.fr/>
Rue Dutailly 52000 Chaumont

Square du Boulingrin

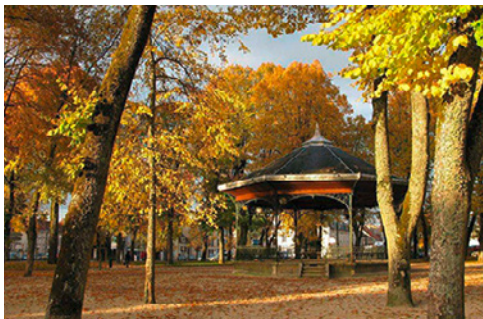

©Ville de Chaumont

C'est un lieu très passant qui, au-delà de son kiosque, de sa fontaine et de sa statuare, est avant tout un ensemble arboré. Ceinturé de tilleuls, il abrite quelques arbres plus iconiques, dont le plus remarquable est un hêtre pourpre.



Découverte libre

Conçu et planté durant les années 1816 et 1817, le square du Boulingrin fut, durant près de deux siècles, le principal jardin public de la préfecture de la Haute-Marne. Aujourd'hui, il reste non seulement le parc le plus fréquenté de la cité, mais il est aussi une porte du centre-ville, carrefour entre boulevards arborés et centre historique. Ce lieu très passant accueille autant un patrimoine d'exception par ses arbres que par sa statuare, sa fontaine ou son kiosque ! Au travers de cet écrin, se découvrent des vues bucoliques sur la Préfecture et une série de maisons du XIX^e siècle, typiques avec leurs grilles de jardin en fonte alignées. Un dialogue entre nature et architecture qui perdure depuis deux siècles.

Vendredi 5 juin, samedi 6 juin et dimanche 7 juin :
8h-20h

i Tél. 07 88 32 02 75
<http://www.ville-chaumont.fr/>
11 Avenue Carnot 52000 Chaumont

Square Philippe Lebon



©Ville de Chaumont

Conçu comme un belvédère sur le Vieux Chaumont, le square Philippe Lebon incarne en lui-même le jardin avec vue ! Placez-vous en bordure, à l'emplacement arrondi qui témoigne de l'ancienne tour Charton, et admirez la vue sur l'ensemble du Vieux Chaumont. C'est aussi l'occasion de mieux comprendre l'ancien palais des comtes de Champagne qui, du haut de son donjon, domine le bastion. A ses pieds, les jardins en terrasses que vous pouvez découvrir en allant visiter la promenade Aubépart. Créé au XIX^e siècle, ce square dédié à l'inventeur (haut-marnais) du gaz d'éclairage, comporte de grands arbres et offre également un point de vue exceptionnel sur le quartier le plus ancien de la ville : le Vieux Chaumont et ses remparts dominés par la basilique et le donjon.



Visite libre

Vendredi 5 juin, samedi 6 juin et dimanche 7 juin :
8h-20h

i Tél. 07 88 32 02 75

<http://www.ville-chaumont.fr/>

Place Goguenheim 52000 Chaumont

CIREY-SUR-BLAISE

Parc du château



©HP Rodriges

Du château, on découvre la vallée de la Blaise. La rivière se double d'un canal de 800 m dont l'extrémité s'orne d'arbres remarquables : un tulipier, un cyprès chauve et de magnifiques platanes plantés à l'époque où François-Marie Arouet, dit Voltaire, séjournait en ces lieux.

Visite libre et commentée du parc

Vendredi 5 juin, samedi 6 juin et dimanche 7 juin :
14h-19h

Visite des parc et château : Adulte 11€ - gratuit jusqu'à 9 ans - 7,50€ de 10 à 17 ans. Document en accompagnement (5€).

Visite guidée du château

Le grand philosophe des Lumières, Voltaire, trouva refuge à Cirey en 1734, fuyant la censure parisienne, après la publication de ses Lettres philosophiques (appelées aussi Lettres Anglaises). Deux visites guidées sont proposées, à 14h30 et à 16h30.

Samedi 6 juin et dimanche 7 juin : 14h30-18h
11€ par visiteur.

i 33, rue Émilie du Châtelet, 52110 Cirey-sur-Blaise

COHONS

Jardin de Silière



©Robert Sauvegrain

Silière est un jardin à la française créé à partir de 1661 et attribué à Le Nôtre. Le plan du jardin, de par sa composition, ses allées, sa statuaire, est calqué sur le corps humain. En 1846, Pierre Jacquinet, ancêtre des propriétaires actuels, ajoute une promenade romantique le long d'un petit ruisseau, agrémenté d'une cascade et d'une tuffière.



Visite commentée

« L'essentiel est invisible pour les yeux, on ne voit bien qu'avec le cœur » Antoine de Saint-Exupéry. Comment « voir » un jardin avec le cœur ? Branchez-vous sur votre intériorité, sur votre ressenti. Face à un jardin, vous sentez qu'il vous « parle » si une sensation subtile vous envahit. Alors, vous sentez que ce jardin a une « âme », qu'il dégage un charme particulier, quelque chose d'assez indéfinissable que vous ressentez à l'intérieur de vous-même. L'âme du jardin est le reflet de celui qui l'a conçu et de ceux qui l'entretiennent. Plus ils y auront mis de cœur, plus vous palperez son « âme ». Venez voir le jardin de Silière, jardin historique créé en 1661, avec votre cœur, au cours d'une des visites commentées qui vous sont proposées à 15h et 16h30, lors des journées de Rendez-vous au Jardin.

Samedi 6 juin et dimanche 7 juin : 15h-18h

8 €/personne ; gratuit moins de 12 ans ; tarif famille (parents + enfants) : 20 €

📞 Tél. 06 10 74 10 70

<http://www.siliere.fr>

5 Rue Varinot 52600 Cohons

Les jardins suspendus



©Robert Sauvegrain

Ateliers photographiques et de land'art aux Jardins suspendus.



Visite libre et guidée

Visite libre de 14h à 18h et visites guidées à 14h30 et à 16h30.

Exposition « Regardons »

De David Jacquel, en collaboration avec la Ligue de l'enseignement : une manière de poser son regard sur la nature de façon décalée et imaginative, voire imaginaire. Une vingtaine de photographies seront disséminées sur un parcours au sein de la forêt et des jardins.

Atelier

Avec David Jacquel, dimanche à 15h : « Regardons », spécial téléphone mobile. Introduction sur les jardins et le travail de Daja, puis balade photographique pour des conseils techniques, mais aussi pour voir la nature autrement.

Exposition land'art d'Apo

Apo est une plasticienne dont les installations s'inspirent des formes simples et universelles de la nature : fleurs, graines, sphères, gouttes d'eau et oiseaux pour observer et révéler la beauté cachée du vivant. Des installations qui invitent à regarder autrement le paysage, à redécouvrir les formes essentielles du vivant et à laisser émerger l'imaginaire.

Buvette et gaufres.

Samedi 6 juin et dimanche 7 juin : 14:00 - 18:00

📍 Route de Bourg 52600 Cohons

DONJEUX

Parc et jardin du château



©Robert Sauvegrain

Trois grilles richement ornées de pots à feu et de corbeilles de fruits ouvrent sur ce rare jardin à la française en creux, peut-être établi dans les douves de l'ancien château fort. Comme au potager du Roi, les hauts murs protègent du vent et piègent la chaleur qui, la nuit, sera restituée aux bourgeons fragiles. Rampes et escaliers d'accès encadrent deux petites remises voûtées.



Visite libre

Promenade dans le parc du Château de Donjeux vous permettant d'admirer les deux façades, l'une purement classique, l'autre de style rocaille. Malheureusement, l'accès au jardin est fermé pour cause de travaux importants.

Samedi 6 juin et dimanche 7 juin : 9h-18h

i Tél. 06 07 46 26 86
Château de Donjeux 52300 Donjeux

EURVILLE-BIENVILLE

Parc du château



©Catherine Loiseau

Ce château du XVIII^e siècle possède un parc à l'anglaise en cours de remise en valeur. Séparé de la cour d'honneur par une rue, le potager a conservé ses dispositions.



Visite commentée

Découverte d'un parc typique du XIX^e siècle. Visite guidée sur rendez-vous. Le potager entretenu par l'association « Les Croqueurs de pommes » pourra être découvert également.

Samedi 6 juin et dimanche 7 juin : 14h-18h

Prévoir chaussures de marche ou bottes, si temps pluvieux

i 17 Grand Rue 52410 Bienville-Eurville

FRESNES SUR APANCE

Jardin des Seigneurs



©Marceljoosen

C'est un jardin Renaissance avec une fontaine et des sculptures en bronze, situé côté jardin de la maison forte dite « Château Maillard ». Il comporte également un petit jardin médiéval devant les communs.



Visite libre

Samedi 6 juin et dimanche 7 juin : 11h-19h

i 8 rue de l'église 52400 Fresnes sur Apance

JOINVILLE

Château du Grand Jardin



©CD de la Haute-Marne

Les entrelacs et les topiaires de buis, les 365 arbres fruitiers, le labyrinthe, les carrés bouquetier et médicinal proposent une évocation du jardin Renaissance de Claude de Lorraine. Remis en valeur en 2003, le parc pittoresque recèle plusieurs essences

rare dont des muscadiers, un frêne panaché, des cyprès chauves... Le pourtour de sa muraille est occupé par une collection de 150 espèces et variétés de buis, agréée par le Conservatoire des collections végétales spécialisées.



Activités ludiques et de loisirs

L'agence d'attractivité met à disposition le château du Grand Jardin, afin de valoriser les activités de maraîchage et de loisirs de l'entreprise « Les Comptoirs ». Animations proposées par l'entreprise à but d'emploi : Karting, Structures gonflables, Mini-golf, Gel blaster, Espace jeux de sociétés en intérieur.

Samedi 6 juin : 14h-18h

Dimanche 7 juin : 11h-19h

Fête de la fraise

Le Château du Grand Jardin met cette année la fraise à l'honneur à travers un événement gourmand et convivial. Organisée en partenariat avec l'entreprise Les Comptoirs, cette animation vise à valoriser leurs activités de loisirs, tout en mettant particulièrement en lumière leur activité de maraîchage. La fraise de Joinville, produit emblématique de cette entreprise à but d'emploi, sera au cœur de la manifestation. Au programme de cette journée festive :

- Un marché du terroir mettant à l'honneur les producteurs locaux,
- La fraise déclinée sous toutes ses formes, pour le plaisir des gourmands,
- Un espace de loisirs,
- Des visites des serres joinvilloises pour découvrir les coulisses de la production.

Un rendez-vous gourmand et familial pour célébrer un fruit emblématique du territoire dans le cadre exceptionnel des jardins du château.

Dimanche 7 juin : 11h-19h

Marché du terroir

Le rendez-vous des gourmands et des curieux. Découvrez des produits locaux cultivés et des créations artisanales élaborées avec savoir-faire, avec, en invitée d'honneur, la fraise de Joinville dans tous ses états ! Buvette sur place en continu.

Dimanche 7 juin : 11h-19h

Visite commentée « Les plantes médicinales, du Grand Jardin à l'apothicairerie »

Au départ du château du Grand Jardin, cette visite vous invite à découvrir le XVI^e siècle à Joinville au

travers d'une thématique particulière : les plantes médicinales et le patrimoine qui y est associé. Dans un premier temps, elle vous emmènera au carré des simples du château où les plantes médicinales seront à voir, toucher et sentir. Dans un deuxième temps, après avoir cheminé jusqu'à l'hôpital de Joinville, il s'agira d'évoquer leurs usages, parfois attendus, plus souvent farfelus, dans les soins d'autrefois.

Samedi 6 juin : 10h30-12h

Réservation :

<https://www.bienvenue-hautemarne.fr/boutique>

Tarifs : 7,5 € (plein), 6 € (12-18 ans et étudiants), gratuit - 4 ans ; visite limitée à 18 personnes.

Visite commentée « Le Grand Jardin, un jardin à deux visages »

Durant les quatre siècles de son existence, les jardins du site ont connu plusieurs évolutions significatives. De sa création au XVI^e siècle à sa réhabilitation il y a quarante ans, en passant par un profond remaniement au XIX^e siècle, découvrez les liens étroits qui unissent l'être humain au végétal au travers de l'art des jardins.

Samedi 6 juin et dimanche 7 juin : 15h-16h

Visite libre

Type de public : Enfants (0 – 15 ans), Jeunes (15 - 20 ans), Adulte, Tout public.

Sur plus de 4,5 hectares, le site du château du Grand Jardin se compose de deux jardins, labellisés « Jardin remarquable ». Restitué dans les années 1990, le jardin d'esprit Renaissance nous plonge dans une nature parfaitement maîtrisée, organisée en carrés à compartiments fleuris, labyrinthe et topiaires de buis. Le parc pittoresque offre une succession de tableaux composés d'arbres exotiques pour la plupart, d'allées sinueuses et d'une pièce d'eau. Ne manquez pas la collection nationale de buis qui recense 153 variétés de ce végétal étonnant !

Samedi 6 juin : 10h-19h

Dimanche 7 juin : 11h-19h

i Tél. 03 25 94 17 54

<https://www.bienvenue-hautemarne.fr/visites-activites/plus-beaux-Châteaux/grand-jardin/>
5 avenue de la Marne 52300 Joinville

Jardins du Couvent des Annonciades Célestes



©Anthony Koenig

Les jardins entourent l'ancien Couvent des Annonciades Célestes de Joinville. Longtemps à l'abandon, depuis 2019, ils font l'objet d'une restauration progressive. On y trouve notamment un oratoire, un vivier et l'emplacement d'un cloître disparu.



En déambulant dans le parc, on découvre progressivement différentes vues sur le couvent et sur la vallée de la Marne.

Samedi 6 juin et dimanche 7 juin : 10h-12h 14h-18h

i Tél. 06 58 96 88 70

<https://www.couventdesannonciadescelestes.com/>
22, avenue Irma Masson 52300 Joinville

JUZENNECOURT



Parc du château

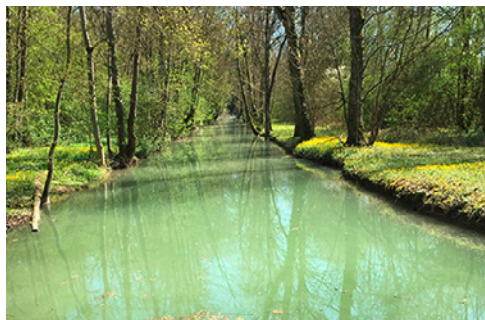

©Marceljoosen

Rare exemple de style Régence, le château a été achevé en 1717 d'après les plans de Jean-Baptiste

Bouchardon, architecte et sculpteur. Le caractère marécageux du site a amené les concepteurs à proposer un ensemble de canaux de drainage, dont les branches se rejoignent pour enserrer un îlot orné d'un vase de pierre.



Visite libre

Samedi 6 juin et dimanche 7 juin :
10h-12h 14h30-18h

i Tél. 06 11 71 13 70
8 route d'Andelot 52330 Juzennecourt

LANGRES

Le Jardin de Corlée



©Marceljoosen

Le jardin de Corlée, ceint de murs en pierres sèches est celui de l'ancienne cure. Une vingtaine d'essences différentes d'arbres l'agrément, dont quatre charmes séculaires, entrelacés, labellisés « Arbres Remarquables ». Quelques mosaïques apportent notes de couleurs et rêverie.



Animation Musicale

Des élèves de l'école de Musique de Langres, proposeront au fil de la journée quelques morceaux de piano.

Samedi 6 juin : 10h-12h 14h30-21h

Ateliers

Ateliers à l'attention du public scolaire

1/ Jeu de piste autour du thème de l'entrelacement (référence aux charmes labellisés arbre

remarquable) : travail de la paille, du lierre, de l'osier, etc.

2/ Dessin du jardin selon un angle de vue (cadrage).

Vendredi 5 juin : 9h30-11h 14h30-15h30

Limité à 20 personnes.

Concerts

Venez assister à deux concerts donnés un dimanche de Rendez-vous aux jardins. Les groupes locaux : « déjà 20h », plutôt rock, et « Patrick & Martine », plutôt « chanson française et accordéon » se succéderont pour apporter une touche musicale à votre visite du jardin.

Dimanche 7 juin : 14h-17h

Conférence

Échanges sur le thème de l'horticulture par le paysagiste Benoît Besancenot.

Samedi 6 juin : 16h-17h

Démonstration de vannerie

Proche de Fayl Billot capitale de la vannerie, Corlée accueillera une présentation du savoir-faire des vanniers par Benoît Besancenot.

Dimanche 7 juin : 10h30-11h30

Inauguration du label « Arbres Remarquables »

Un membre de l'Association A.R.B.R.E.S. viendra valider la labellisation du 21 janvier 2021, des 4 Charmes.

Vendredi 5 juin : 18h-19h

Visite libre

Venez déambuler librement dans le jardin. Dominique sera là pour vous accueillir et échanger.

Samedi 6 juin et dimanche 7 juin : 10h-12h 14h30-21h

i Tél. 06 17 92 56 10
4 rue de la Mairie 52200 Corlee

LE PAILLY

Parc et jardins du Château



©Château du Pailly

Les jardins sont composés d'un jardin régulier décoratif et d'un parc romantique, entourant le château, ancienne résidence féodale transformée entre 1563 et 1573 en un petit écrin de la Renaissance. Ils appartiennent à l'État depuis 1963. Le jardin régulier, reprend la forme du carré entouré d'un mail de tilleuls taillés en marquise, qui apporte ombre et fraîcheur en été. Le parc romantique redessine le paysage, il est composé d'une colline couverte d'essences locales et d'une plaine ensoleillée, accueillant des essences rares.



Visite libre et guidée des jardins

Venez découvrir ou redécouvrir les jardins du château du Pailly (jardin régulier, jardin à l'anglaise, potager, chambre de verdure...), grâce à une visite libre gratuite ou à une visite guidée payante du château et du parc (environ 1h30 à 2h).

Samedi 6 juin et dimanche 7 juin : 14h-18h

i Tél. 06 03 84 45 12

<http://renaissanceChateauDupailly.com>

1 Rue du Breuil de Saint Germain 52600 Le Pailly

MAIZIÈRES-SUR-AMANCE

Parc floral

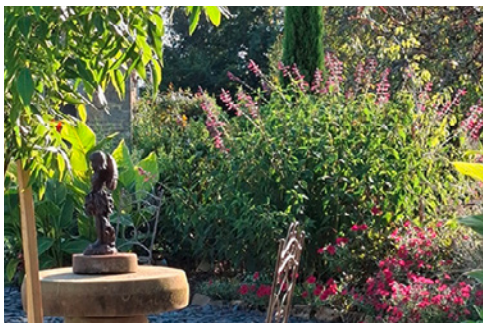

©Delandre Josiane

Explosion de plantes rares dans un jardin privé.



Visite libre

Accueil des amoureux de la nature et passionnés de plantes. Découvrez plus de 1000 variétés, certaines rares, originaires de différentes régions de la planète.

Vendredi 5 juin, samedi 6 juin et dimanche 7 juin : 10h-18h

i Tél. 06 80 27 88 94

3 rue du fort Louis 52500 Maizières sur Amance

OUGE

Jardin du château



©Séverine Elslande

Le parc de 5 hectares comporte 500 arbres appartenant à environ 160 espèces, dont une trentaine d'es-

pèces de chênes et plusieurs milliers d'arbustes et de vivaces, dont plusieurs dizaines de variétés de roses. Ces plantations ont presque toutes été effectuées depuis 1980. Le château est précédé d'un petit jardin Renaissance et flanqué d'un jardin à la Française avec fontaine, bassin et topiaires. Un jardin asiatique est aménagé autour d'un étang au milieu du parc à l'Anglaise. Celui-ci est entretenu avec un grand souci écologique avec l'objectif de favoriser la biodiversité de la faune, grâce à celle des végétaux.

Visite libre et animation

Samedi 6 juin :

10h - 18h : visite libre, visites guidées à thème
10h30 : messe des jardiniers dans le jardin
12h - 14h : pizza dans le four à pain.
Crêpes, buvette

Dimanche 7 juin :

10h - 18h : visite libre, visites guidées à thème
12h - 14h : pizza dans le four à pain.
Crêpes, buvette.

Samedi 6 juin Dimanche 7 juin : 10h-18h

4€ à partir de 12 ans, visite guidée gratuite.

i Tél. 06 99 05 11 66

<https://www.parcsetjardins.fr/jardins/1165-parc-et-jardins-du-Château-d-ouge>
3 rue du Colombier 70500 Ouge

sence de bouches à feu en fait des tours de défense. La grande tour d'angle, datée de 1684, comporte une salle de garde voûtée d'ogives au rez-de-chaussée et conserve à l'étage un pigeonnier avec boulines, droit réservé au seigneur.



Pour la première fois à l'occasion des Rendez-vous aux jardins, le château de Riaucourt à Poissons ouvre sa grande porte cochère : venez découvrir librement le parc du XIX^e siècle où sont réunies des essences d'arbres caractéristiques de ce type de jardin : sequoia monumental, tulipier de Virginie, catalpa, hêtres pourpres, érables sycomores. Laissez-vous surprendre par la glacière, le vivier, l'orangerie, le verger et les allées sinueuses à l'ombre de grands arbres !

Vendredi 5 juin : 14h-18h

Samedi 6 juin : 9h-12h

i Tél. 03 25 94 51 78

<https://www.bienvenue-hautemarne.fr/sit/poissons-Château-de-riaucourt-pcucha052v500c0k/>
8 rue Saint-Amand 52230 Poissons

VILLEGUSIEN-LE-LAC SAINT-MICHEL

Parc du Nymphée



©Claude Petit

Un grand portail du XIV^e siècle, flanqué de deux tours, donne accès à un parc composé de deux parties. Dessinée au XVIII^e siècle, la première forme un ordonnancement symétrique qui s'ouvre sur une grande esplanade bordée par une charmille à laquelle succèdent un bassin rond, un canal et un nymphée. La deuxième, créée au XIX^e siècle, constitue un jardin pittoresque, dont le parcours circonscrit la propriété en offrant des vues sur la maison d'habitation et sur plusieurs aménagements inattendus.

POISSONS

Parc du Château



©Séverine Eislände

Le château de Poissons était entouré d'une propriété viticole du coteau de Pechère. En 1294, une partie de cette propriété fut donnée par le chevalier Aubert de Poissons à l'abbaye de Saint-Urbain. À l'ancien bâtiment du XVI^e siècle, formant corps de logis, une aile destinée aux réceptions fut ajoutée en 1708 par Nicolas Maillot de Gevoncourt. Les tours d'angle visibles aujourd'hui remontent à la fin du XVII^e siècle. La pré-



Visite commentée

Découverte-Promenade d'un parc qui a bénéficié d'aménagements successifs au XVIII^e, puis au XIX^e siècle, aménagements qui sont restés intacts. La visite fait aussi découvrir, sur le plan architectural, un imposant portail du XIV^e siècle, un petit manoir, ainsi qu'un colombier ancien.

Elle est, enfin, l'occasion d'évoquer d'anciens propriétaires illustres à l'image des familles Guyot de Saint-Michel ou de Grouchy.

Samedi 6 et dimanche 7 : 10:00 - 12:00 15:00 - 18:00

i 1 rue du Verger Pinaud Villegusien-le-Lac
52190 Saint-Michel

THONNANCE-LÈS-JOINVILLE

Les jardins de mon Moulin



©Agence attractivité Haute-Marne

Ensemble de jardins à thèmes occupant plus de 8000 m². Les compositions mettent à profit l'eau et se colorent de nombreuses vivaces, 700 variétés de pivoines, ou de légumes variés dont l'exubérance est contenue par des plessis d'esprit médiéval.

Visite libre

Aux abords d'un ancien moulin, plongez dans une succession d'univers végétaux, passez de tableau en tableau : jardin à l'anglaise, jardin d'eau, jardin de fleurs blanches, jardin médiéval, jardin de rocaille, jardin de graminées, jardin d'arbres et d'arbustes... Sans oublier, les reines des fleurs à travers la roseraie et plus de 900 pivoines en fleur (4 Collections Nationales labellisées CCVS). Découvrez également la pépinière.

Vendredi 5 juin : 10h-12h 14h-18h30

Samedi 6 juin et dimanche 7 juin : 10h-18h30

8 € par adulte / Groupe (min. 20 personnes) : 7€ par pers / moins de 12 ans : 5 € par enfant.

i Tél. 06 79 50 74 92

<http://www.lesjardinsdemonmoulins.fr>

4 allée de la Mazelle
52300 Thonnance-lès-Joinville

TRÉMILLY

Parc du château



©SciChâteaudetremilly

La façade élevée au XVIII^e siècle est tournée vers un parc paysager vallonné, pittoresquement agrémenté d'édicules Renaissance provenant de l'ancien château, détruit pendant les guerres de religion.



Promenade libre dans le parc

Une visite libre du parc vous est proposée. Une documentation historique est disponible sur place. Les propriétaires répondront également aux questions des visiteurs qui souhaitent les rencontrer.

Vendredi 5 juin, samedi 6 juin et dimanche 7 juin : 10h30-13h 14h-18h

i Tél. 03 25 07 88 42

4 rue du Château 52110 Trémilly

MARNE

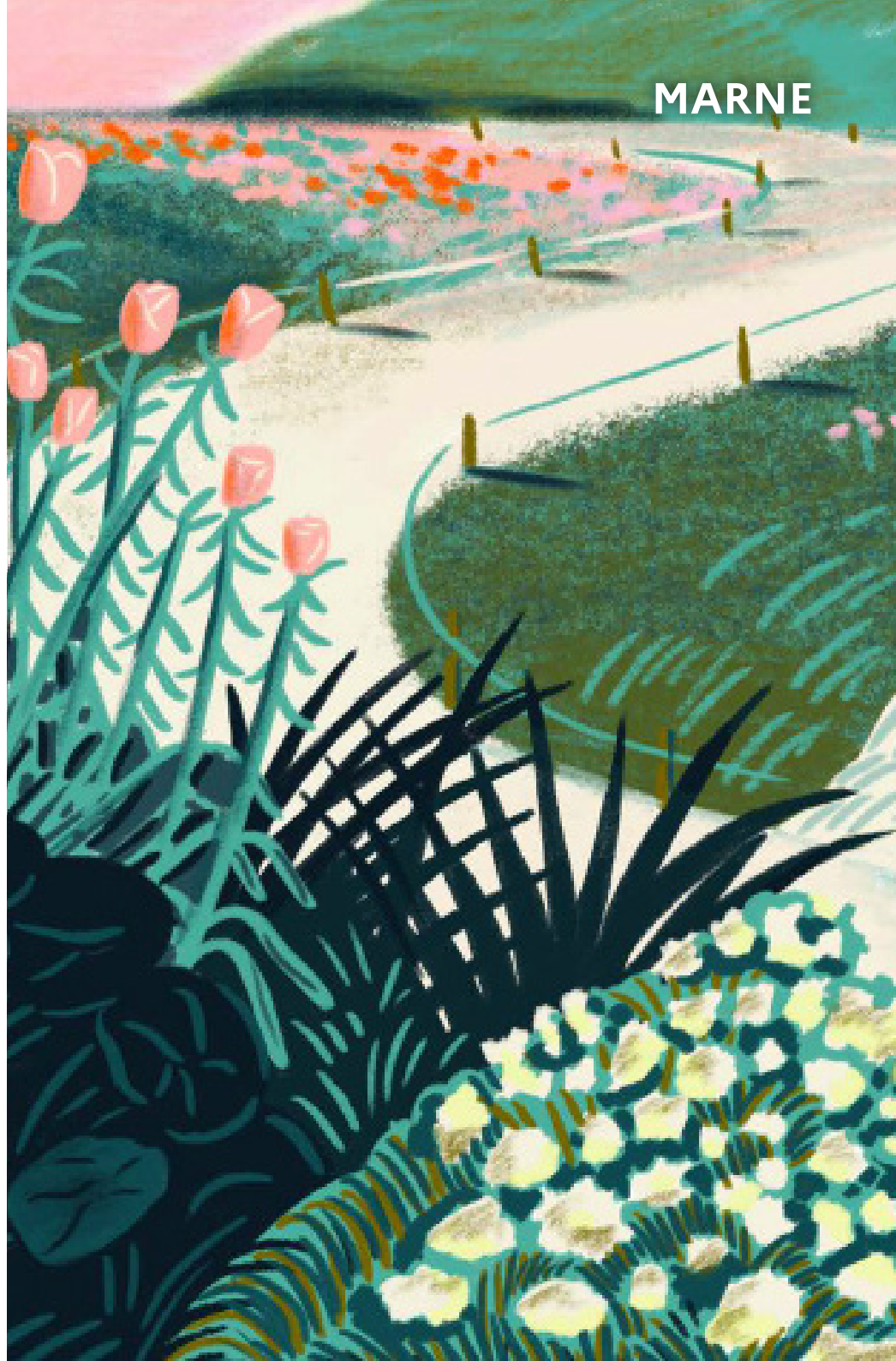

ATHIS

Parc floral de la ferme aux oiseaux



Le parc floral est composé de plus de 300 rosiers odorants et des dizaines de variétés de plantes.

Visite commentée

Découverte de 350 rosiers dans un parc floral aux mille et une couleurs et senteurs. La rose sera particulièrement à l'honneur. Des conseils sur les plantation, taille et soin des rosiers vous sont donnés. Vous pourrez aussi y admirer 400 oiseaux exotiques. Une terrasse vous accueillera pour vous rafraîchir.

Vendredi 5 juin, samedi 6 juin et dimanche 7 juin :
14h-19h

Adulte : 12€, Groupe : 8€, Enfant : 6€

📞 Tél. 06 73 35 83 77

<http://www.lafermeauxoiseauxexotiques.com/parfloral.php>
36 route nationale 51150 Athis

AÏ-CHAMPAGNE

Parc du Vicomte de Bona Dona



©Philippe Muller

De nombreuses essences arbustives ornent le parc : tilleuls, sureau, fusain, if, prunus, marronnier, seringas...



Visite libre

Venez découvrir les éléments remarquables de ce parc, tels que la balustrade en béton armé, style « rocaille » marquée par un travail artistique dans le décor imitation bois, avec reproduction d'écorces de conifères, de hêtres ou de bouleaux. La grotte en pierre meulière, avec un intérieur revêtu d'écorces en bois est remarquable également.

Vendredi 5 juin et samedi 6 juin : 9h-12h 14h-17h

📍 14 rue Jeanson 51160 AÏ-Champagne

BIGNICOURT-SUR-SAULX

Parc du Château



©Philippe Muller

Le château de Bignicourt sur Saulx, d'architecture néo-classique, a été construit dans l'esprit des villas vénitienes d'Andrea Palladio. Ce château est entouré d'un parc de 13 ha, en partie restauré, avec jardin potager à la française, forêt, prairie, étang. Refuge de la LPO, ce parc respecte l'environnement : pas de chasse, pas de pesticide, nichoirs pour différentes sortes d'oiseaux. Le parc est ouvert toute l'année en visite libre. A compter de juin, des panneaux seront installés à plusieurs endroits pour expliquer la restauration du château et du parc.



Ouverture exceptionnelle et animations

À l'occasion des Rendez-vous aux Jardins 2026, le Château de Bignicourt proposera un programme d'activités le samedi. Des visites du parc seront organisées, afin de permettre aux visiteurs de découvrir le domaine et son environnement naturel. Des activités seront également proposées pour les enfants et les adultes. Le planning détaillé des animations et des visites sera publié prochainement sur le compte Instagram du Château de Bignicourt.

Samedi 6 juin : 10h-18h30

Prévoir des chaussures adaptées au terrain. Certaines animations, ainsi que des produits mis en vente seront payants ; les fonds collectés seront intégralement reversés à l'Association des Amis du Château.

i Tél. 04 93 83 10 40
Grande Rue 51340 Bignicourt-sur-Saulx

COURTISOLS

Parc Massez



©Mairie de Courtisols

Le Parc Massez est un jardin créé à partir de 1855. Il est représentatif des jardins du Second Empire. Situé en centre-ville de part et d'autre de la Vesle, il comprend un jardin de type régulier, un ensemble paysager pittoresque avec des îles et un parc de promenade avec une allée circulaire et des boisements limitrophes.



Visite libre

Vendredi 5 juin, samedi 6 juin et dimanche 7 juin :
10h-19h

i 74 Rue du Gué, 51460 Courtisols

ÉTOGES

Parc du Château



©JL Perreard

Ce château du XVII^e siècle est entouré de douves en eau et d'un parc de 20 hectares. La façade sur jardin s'ouvre sur les deux terrasses d'une composition classique qui a gardé ses topiaires et ses bassins éclaboussés de jets. Le parc pittoresque recèle, quant à lui, plusieurs essences rares.



Étoges est sans conteste une histoire de cœur. Au cœur d'une région, d'un village, mais surtout au cœur d'un parc de 19 hectares où la main de l'homme choisit ou non d'intervenir. De ses jardins d'inspirations française et anglaise, de sa colline, jaillissent de multiples sources qui ont fait la singularité du domaine et l'étonnement du Roi Soleil. Ici, l'eau est centrale, alimentant, naturellement et sans captage, les douves, les bassins et les fontaines, changeant les lumières, arrêtant le temps dans ses scintillements, meublant les silences. Témoin de ce spectacle qui commença au XVII^e siècle, un taxodier plusieurs fois centenaire s'assure farouchement que la quiétude de cet ensemble soit à jamais respectée.

Vendredi 5 juin, samedi 6 juin et dimanche 7 juin : 10h-19h

i Tél. 03 26 59 30 08

<http://www.etoges.com>

4, Rue Richebourg, 51270 Etoges



Visite libre

Samedi 6 juin et dimanche 7 juin : 14h-18h

i 8 avenue du Château, 51150 Juvigny

LA NEUVILLE-AUX-BOIS

Le jardin d'Hélène

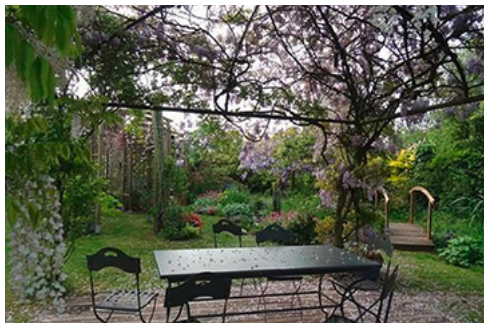

©Hélène Jadot

Le jardin est attenant à une maison typiquement argonnaise. Il présente une grande variété de vivaces et d'arbustes, agrémenté de plusieurs petits bassins où vivent poissons et grenouilles.



Visite guidée

Hélène et Thierry vous accompagnent dans une déambulation parmi les sentiers au travers des plantations variées, vivaces pour l'essentiel. Créé il y a environ 25 ans, ce jardin offre un refuge harmonieux pour les oiseaux, les grenouilles... Les arbres et arbustes s'expriment librement, ce qui donne un aspect « fouillis organisé » à l'ensemble.

Samedi 6 juin et dimanche 7 juin : 10h-18h

i Tél. 06 45 75 64 23

14 grande rue 51330 La Neuville-aux-Bois

JUVIGNY

Parc du Château



©Mairie de Courtisols

Bâti au début du XVIII^e siècle, le château de Juvigny possède encore une grande partie du tracé de son parc d'origine, tracé dont le plan est conservé sur place.

LA VILLE-SOUS-ORBAIS

Le jardin de L'Eau Vive



©Gilles Liverneaux

Jeune arboretum doté de collections de chênes, érables, aubépines, pommiers à fleurs, conifères...

Visite commentée

Découvrez le parc jardin de L'Eau Vive dans la région boisée de la Brie des Etangs. Plus de 1100 variétés d'arbres et arbustes offrent des floraisons tout au long de l'année. Le parc jardin, entouré de haies naturelles et traversé par plusieurs ruisseaux, favorise la faune et la flore sauvage.

Samedi 6 juin et dimanche 7 juin : 11h-18h30

Adultes 5 €, gratuit pour les moins de 18 ans.
Chemins herbeux, prévoir de bonnes chaussures.

i 7 route du Breuil 51270 La Ville-sous-Orbais

MARSON

Le Parc fleuri

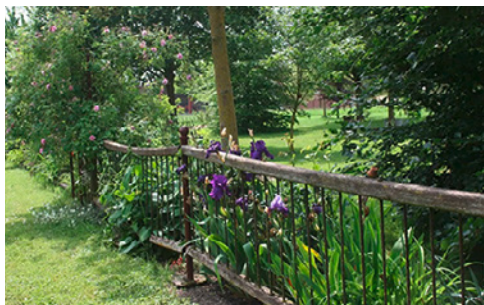

©Parc fleuri

Au sein d'un ancien parc à mouton, il s'agit d'un jardin riche de roses, clématites, vivaces, arbres...



Visite libre

Venez passer un agréable moment dans notre jardin pour flâner et pique-niquer, si vous le souhaitez. Une lithothérapeute sera présente, mais aussi, une pâtissière qui vous réglera avec ses gâteaux au miel de ses ruches. Le dimanche, profitez d'un temps musical, guitare, voix...

Samedi 6 juin : 14h-19h

Dimanche 7 juin : 10h-12h 14h-18h

i Tél. 33 6 70 30 86 02
16 rue de la hocardière 51240 Marson

NANTEUIL-LA-FORÊT

Le Jardin de la Presle



©Dominique Brochet

Le Jardin de la Presle est le domaine d'anciens pépiniéristes collectionneurs (Edith et Dominique) et de leurs collections de saules, spirées et rosiers de réputation nationale. Site d'observations condensées sous formes d'ouvrages primés sur les saules, les plantes de terrains calcaires et les plantes indigènes, le jardin a intégré de nouveaux critères lié à un nouveau jardinier, Rémi le fils. Techniques agro-environnementales, animaux brouteurs, constructions éco-responsables ou œnotourisme, les cabanes perchées construites par Rémi sont emblématiques de notre époque et de ce qu'on peut faire d'un (grand) jardin. Il fut le premier labellisé « Jardin Remarquable » de Champagne en 2005 et de nouveau jusque 2033 !

Visite commentée

« Un jardin remarquable, un pied de nez aux conventions. »

La vue est l'essentiel des sensations du jardinier. Elle est aussi la base de l'observation du botaniste

et de ses classements. Les points communs entre nos deux passionnés de la plante s'arrêtent là. Pas de critères scientifiques de classement botanique suivant leurs parfums, leurs goûts, leurs utilisations... Pis, pour ces classements des familles botaniques, c'est maintenant la chimie ou la génétique qui président désormais à leur vie de familles, en tout cas à leur appartenance à ces familles. A contre-courant apparent du botaniste et se rapprochant davantage des impressions du jardinier, découvrez au Jardin de la Presle des formes de floraison hors normes : floraison de coloris différents de l'espèce « normale ». Albinos ou aux pétales dupliqués tout en frou frou, arbres au port droit comme un I ou pleureur comme un vieillard... comme un pied de nez aux conventions, aux normes... L'exception est la règle !

Vendredi 5 juin : 14h-18h

Samedi 6 juin : 10h-12h 14h-18h

Dimanche 7 juin : 14h-18h

Réservation :

contact@pepiniere-brochetlanvin.com

Tarif : 5 € la visite commentée

i La Presle, 51480 Nanteuil-la-Forêt

ORBAIS-L'ABBAYE

Déambulation de jardin en jardin



©MairieOrbais



Circuit

Le dimanche 7 juin, de 10h à 18h, vous pourrez, selon un circuit organisé, découvrir divers jardins privés ouverts pour cette occasion, ainsi que différents peintres en activité. Une animation autour de la rose et ses dérivés est également organisée. Une petite restauration sera proposée.

Un Office de Tourisme éphémère sera présent. Le Musée d'Art Populaire Yani Faux dans le grenier de la mairie sera ouvert pour l'occasion de 15h à 18h.

Départ du circuit devant l'église (dépliant du circuit disponible).

Dimanche 7 juin : 10h-18h

i Tél. 03 26 53 88 05

13 place Jehan d'Orbais 51270 Orbais l'Abbaye

REIMS

Cathédrale Notre-Dame



©Cathédrale de Reims

Une réalisation majeure de l'art gothique ! Ressuscitée d'entre les ruines, elle affirme depuis 800 ans, son unité de style, sa légèreté, sa quête de lumière et sa statuaire.



Visite commentée « Nature et Cathédrale »

Savez-vous que la cathédrale de Reims est un gigantesque jardin de pierre et de verre ? Au sein de son décor sculpté et de ses vitraux se cachent une faune et une flore très abondantes et variées, réelles ou mythologiques, symboliques ou purement ornementales. À l'aide de jumelles et des explications de votre guide, partez les retrouver et découvrir ce jardin secret.

Samedi 6 juin : 14h30-16h

Conditions et réservation : <http://www.infoculture-reims.fr> - <http://www.reims-tourisme.com>

Limité à 25 personnes.

i Tél. 03 26 47 55 34

<https://www.cathedrale-reims.fr>

Place du Cardinal Luçon 51100 Reims

Halles du Boulingrin



©Ville de Reims

Les halles du Boulingrin ont été construites en 1927, durant la Reconstruction de Reims, par l'architecte Émile Maigrot grâce aux procédés techniques de l'ingénieur Eugène Freyssinet.



Parcours avec un Livret jeu « Art déco-Jardin de Pierre »

Saviez-vous que de nombreuses fleurs ou animaux se trouvaient sur les façades de bâtiments du centre-ville de Reims ? Durant la Reconstruction, aux prémices de l'Art déco, les architectes en ont dissimulé plein, que ce soit dans la pierre, le fer, le verre ou la mosaïque. Partez les retrouver grâce à ce jeu de piste ludique familial. Distribution gratuite du livret-jeu aux halles du Boulingrin.

Samedi 6 juin : 10h-13h

i Halles du Boulingrin rue de Mars 51100 Reims

Jardin d'Horticulture Pierre Schneiter



©Johann Thiry

Séparé en 1841 du parc de la Patte d'Oie par le percement du futur boulevard Roederer, ce jardin abrita successivement le jardin-école de la Société d'Horticulture et un parc zoologique dans les années 50. Le paysagiste rémois Édouard Redont réalisa la cascade et la pièce d'eau en 1895 et Jean-Claude-Nicolas Forestier créa une roseraie en 1924. Le jardin fut réaménagé en 1982 en deux parties « à la Française » et « à l'Anglaise ». Il abrite un pavillon néoclassique, siège de la Société d'Horticulture. On y trouve de nombreux arbres et arbustes de collection dont un exemplaire centenaire de « Fau de Verzy ».



Découverte guidée

Visite guidée du jardin, par les concepteurs de l'exposition florale « Péchés en Pétales ».

Samedi 6 juin : 14h30-15h30 15h45-16h45 17h-18h

Dimanche 7 juin : 10h-11h 11h05-12h05 14h30-15h30 15h45-16h45 17h-18h

i Tél. 03 26 77 72 08

48 Boulevard Louis Roederer 51100 Reims

Jardin de la Maison de Champagne Ruinart



©Raul Cabrera

La maison Ruinart est la plus ancienne maison de champagne, inscrite sur la liste du patrimoine mondiale de l'UNESCO. Son parc arboré de 7000 m², dont 5000 m² d'espace boisé classé, accessible librement, dévoile un véritable havre de paix pour la biodiversité locale, proposant aux visiteurs une immersion sensorielle, mais aussi artistique avec l'exposition d'une vingtaine d'œuvres d'artistes contemporains internationaux.



Promenade commentée dans les jardins

En 2024, la Maison révèle sa métamorphose en faisant naître un pavillon contemporain en pierre de taille et en verre, conçu par l'architecte Sou Fujimoto. Entouré d'un jardin pensé par l'artiste paysagiste Christophe Gautrand, l'expérience ouvre un dialogue entre les bâtiments historiques et la modernité du nouveau pavillon, mais aussi entre le monde souterrain des crayères, relevant du bien inscrit au Patrimoine mondial par l'UNESCO, et la luminosité des façades de pierre calcaire. Ce parc arboré, propice à la biodiversité locale, propose aux visiteurs une véritable immersion sensorielle. Lors de cette visite guidée, la Maison Ruinart invite à découvrir ce jardin où dialoguent nature, patrimoine et savoir-faire. Attention : cette visite ne comprend pas de visite des caves.

samedi 6 juin et dimanche 7 juin : 14h-18h30

Conditions et réservation :

<http://www.infoculture-reims.fr>

Limité à 20 personnes.

<http://www.reims-tourisme.com>

4 rue des crayères 51100 Reims

Musée Saint-Remi



©Anne Joly

Réalisé au début du XVIII^e siècle par l'architecte rémois Jean Bonhomme à l'emplacement du cloître roman du XII^e siècle, le jardin entoure une fontaine centrale réalisée par Guillaume Coustou au XVIII^e siècle. Classé « monument historique », il a été restitué d'après des dessins de la fin du XVIII^e siècle.



Atelier « Couleurs sauvages »

Découvrez les pigments issus du monde animal, comme le rouge de la cochenille ou le noir du bois de cerf, à travers l'histoire et leurs usages dans différents domaines d'application : art, alimentaire et cosmétique. Puis, explorez les autres ressources de colorants naturels et expérimentez une encre, dont vous repartirez avec un échantillon. Par L'école des jardiniers.

Dimanche 7 juin : 14h-15h30 16h-17h30

Conditions et réservation : 03 26 35 36 61

Jeu « Sur la piste des fleurs et des plantes »

Avec Cernunnos, dieu gaulois et protecteur de la nature, parcourez l'histoire à la recherche des motifs végétaux et floraux dans les collections du musée. Public familial à partir de 8 ans. Durée : 40 min. Téléchargez l'application Baludik sur votre téléphone mobile et rendez-vous dans le jardin du cloître pour commencer le parcours.

Dimanche 7 juin : 14h-18h

i Tél. 03 26 35 36 61

<https://musees-reims.fr/fr/musees/musee-saint-remi>
53 Rue Simon 51100 Reims

Parc de la Patte d'Oie



©Cathédrale de Reims

Dans le prolongement des Promenades Jean-Louis Schneiter, cet espace fut remanié à plusieurs reprises depuis sa création en 1733. Du jardin « à l'Anglaise », réalisé en 1896 par le paysagiste Jean-Pierre Durand, subsistent des rocailles évoquant un ruisseau alpin. Le parc fut transformé en « jardin moderne » en 1994, sur une esquisse du paysagiste Alain Marguerit, à l'occasion de la construction du centre des congrès. L'eau y est présente sous toutes ses formes (plan d'eau, rivières, jets d'eau, cascades). Le site offre, avec sa diversité d'arbres majestueux (séquoias, platanes, noyers noirs, gleditsia, hêtres...), un lieu de promenade et de repos en centre-ville, particulièrement apprécié des Rémois. À l'occasion du réaménagement des Promenades Jean-Louis Schneiter, les aires de jeux et le mobilier ont été renouvelés et le parvis du centre des congrès a été complètement repensé.



Circuit : Trois parcs en bus

Venez vous promener dans trois parcs de trois époques différentes de Reims, grâce à un bus urbain TUR, avec son fameux damier jaune et noir. Accompagné d'une guide-conférencière, explorez, tout d'abord, le parc historique de la Patte d'oie, avant d'aller vous rafraîchir au parc des anciens bains des Trois rivières, où de nombreuses générations de Rémois ont appris à nager. Puis, sur le chemin du retour, faites une halte au parc plus moderne de Léo Lagrange.

Dimanche 7 juin : 10h-12h30 13h30-16h

Conditions et réservation :

<http://www.infoculture-reims.fr> - <http://www.reims-tourisme.com>

Limité à 40 personnes.

i Boulevard du général Leclerc 51100 Reims

Parc Jean Moulin



©Bibliothèque municipale

Point d'orgue de la conception paysagère du quartier Europe, le parc Jean Moulin est confié au paysagiste Jean Camand qui finalise les travaux en 1970. S'étendant sur 1,4 hectare, il marque l'identité du quartier par ses jeux de courbes, ses buttes végétalisées et ses reflets sur son plan d'eau. Son bassin, surnommé lac Tyrol de 600 m² et le canal de 300 m² accueillait bateaux miniatures et baignades dès les beaux jours. La rénovation menée par la ville de Reims en 2023-2025 permet à l'eau de revenir dans le parc sous forme d'une fontaine et d'un jardin de pluie, alors que l'ancien bassin accueille un théâtre de verdure.



Un quartier, un parc : Visite commentée du parc Jean Moulin à Europe

Durant cette visite à deux voix avec le service des patrimoines et celui des espaces verts, plongez dans l'histoire de ce parc et (re)découvrez cette oasis urbaine.

Vendredi 5 juin : 10h30-12h

Conditions et réservation :

<http://www.infoculture-reims.fr>
<http://www.reims-tourisme.com>

Limité à 25 personnes.

i Place Jean Moulin 51100 Reims

Place Royale



©Ville de Reims

Reims était autrefois une ville remplie de fleurs, notamment sur son célèbre marché, place Royale. Mais, depuis la guerre, on dirait que les fleurs ont disparu. En réalité, elles décorent maintenant de nombreux bâtiments de Reims, faisant de la ville un jardin de pierre.



Visite-atelier « Les fleurs de Reims »

Partez les retrouver en famille lors d'une chasse aux fleurs dans le centre-ville et composez, ensuite, votre propre bouquet de fleurs en papier, lors d'un petit atelier. Pour les enfants de 6 à 11 ans et leurs parents. Présence obligatoire d'un adulte au minimum.

Vendredi 5 juin : 15h-16h

Conditions et réservation :

<http://www.infoculture-reims.fr>

<http://www.reims-tourisme.com>

Limité à 25 personnes.

i Place royale 51100 Reims

RÉVEILLON

Parc du château



Le parc de 5 ha comprend un vaste jardin à la française, un jardin potager et un jardin d'agrément occupant une ancienne melonnière. Il semble que ce soit sous Jean Galland (1642 – 1672) que les jardins et allées qui constituent le cadre de verdure de Réveillon furent créés. En 1663, Jean Galland fait planter l'allée de Retourneloup, perspective située dans la continuité du jardin à la française. L'allée était composée de quatre rangées d'ormes formant une allée centrale et deux contre-allées. Le jardin à la française, d'après un acte de juin 1663 a, semble-t-il, également été créé à la même époque. Le Château et le jardin sont classés parmi les monuments historiques.

Visite libre

Réouverture estivale des jardins du château de Réveillon. Vous flânerez dans les 4 hectares de jardins constitués par :

Le « jardin à la française » avec ses alignements de buis et de marronniers, les « grottes mystérieuses et verdâtres », chères au cœur de Marcel Proust, le jardin d'agrément qui fut l'ancien jardin nourricier du XVIII^e siècle, le « petit jardin potager » également appelé « melonnière », l'avant-cour ou cour verte et ses perspectives Est et Ouest. A voir : Le catalpa centenaire.

Samedi 6 juin et dimanche 7 juin : 14h-17h30

Conditions et réservation :

Tarif : adulte : 8€, enfant jusqu'à 13 ans : gratuit avec livret de visite, enfant de 13 à 17 ans : 5€.

i 1 rue du Château, 51310 Réveillon

SAINT-MARTIN-D'ABLOIS

Parc du Sourdon



©Association Nature et Patrimoine Ablutien

Créé à partir de 1760, ce parc pittoresque précoce magnifie les sources du Sourdon et son cours sinueux, grâce à de nombreuses mises en scène rocheuses qui font se succéder amphithéâtre, grotte, cascades et cascadelles.



Visite libre

Ouvert toute l'année, vous pouvez vous promener dans le Parc du Sourdon, un des rares jardins à l'anglaise de la Marne. Le parc vous promettra une escapade boisée reposante, il est ouvert tous les jours de 9h à 19h et propose des aménagements pour le pique-nique. L'entrée est gratuite. Les chiens seulement tenus en laisse sont admis.

Vendredi 5 juin, samedi 6 juin et dimanche 7 juin :
9h-19h

📍 Avenue de Paris 51530 Saint-Martin-d'Ablouis

SAINT-MARTIN-SUR-LE-PRÉ

Jardin Arc-en-Ciel



©Hélène Villemant

Créé en 2022, le Jardin Arc-en-Ciel souhaite offrir à toutes et à tous un accès privilégié à la découverte de la biodiversité et du jardinage, dans leur dimension pédagogique, scientifique et culturelle. Hélène Villemant, la créatrice du Jardin propose sur inscription, tous les mercredis après-midis de 14h à 17h, des ateliers alternant entre les thématiques du jardinage et des créations nature.



Atelier sur le thème de la vue animé par une productrice de fleurs

Retrouvez Mathilde Christmann de la ferme les Messicoles pour un atelier floral sur le thème de la vue.

Dimanche 7 juin : 10h-11h30 15h-16h30

Prix libre et conscient, limité à 12 personnes.

Atelier « Regard d'un paysagiste sur les espaces champêtres »

Retrouvez Fabien Thuillot, paysagiste, pour un atelier à la découverte des végétaux champêtres et la création paysagère.

Dimanche 7 juin : 10h-11h30 15h-16h30

Limité à 12 personnes, prix libre et conscient.

Initiation au Land Art : la vue

Venez vous initier au land art et créer une œuvre sur le thème des cinq sens : la vue.

Dimanche 7 juin : 10h-11h30

Limité à 12 personnes, prix libre et conscient.

Visite libre du Jardin Arc-en-Ciel

Venez découvrir le jardin Arc-en-Ciel, ses boîtes à cabane, son jardin des fées et sa spirale des petits fruits. Des surprises sur le thème de la vue seront à découvrir pour l'occasion.

Samedi 6 juin : 14h30-16h30

Dimanche 7 juin : 10h-11h30 14h30-16h30

📞 Tél. 06 77 13 97 02

<https://maps.app.goo.gl/k41cFG8n3FqWQTbq7>
51520 Saint-Martin-sur-le-Pré

Visite contée

Partez à la découverte du jardin dans une ambiance mélancolique. Les conteuses vous proposent, toute l'après-midi, de plonger dans des histoires.

Samedi 6 juin : 14h30-17h

Pour toute information, contactez le service Culture de la Ville de Saint-Memmie.

📍 <https://www.mairie-saint-memmie.fr/>
2 avenue le Corbusier 51470 Saint-Memmie

SAINT-MEMMIE

Jardin de l'hôtel de Ville



©Mairie de Saint-Memmie

SÉZANNE

Le jardin partagé des Cordeliers

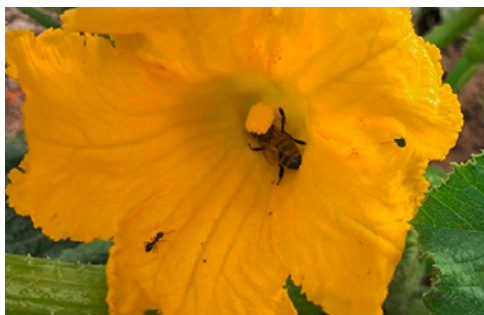

©jardinpartagédescordeliers



Atelier

Venez découvrir les plantes du jardin pédagogique autour d'un atelier. Apprenez à reconnaître les plantes aromatiques et autres plantes et arbustes du jardin. Le savez-vous ? Il est possible de cueillir quelques brins pour votre usage personnel !

Atelier « Landart »

Participez à la création d'une œuvre à partir de votre récolte réalisée dans le jardin ! Cette œuvre éphémère sera inspirée de votre visite du jardin.

Troc de plantes

Apportez une bouture et échangez des plants ou des graines ! Le troc de plantes est, avant tout, un moment d'échange et de partage entre jardiniers amateurs et expérimentés. Dans la mesure du possible, les plantes et graines sont à étiqueter pour faciliter le troc. Pour cette édition, nous invitons à vous approprier le jardin et à profiter des différents espaces.



Visite libre et animations

Visite libre du jardin, Quiz histoire du patrimoine sézannais, Démonstration de vannerie, le dimanche matin entre 10h et 11h.

Durant les deux jours, découverte d'une exposition de dessins sur le thème des fleurs/fruits/légumes, des écoles sézannaises, l'école Saint-Denis et l'école du Centre.

Samedi 6 juin et dimanche 7 juin : 10h-18h

📞 Tél. 06 81 85 61 28
mail des Cordeliers 51120 Sézanne

TROIS-FONTAINES-L'ABBAYE

Parc de l'Abbaye



©Aurelie Boileau

L'abbaye cistercienne de Trois-Fontaines fut fondée en 1118, elle est la première fille de Clairvaux sous l'abbatiat de saint Bernard. L'abbaye est classée parmi les monuments historiques. Le parc de l'abbaye, d'une superficie de 7 hectares, abrite une vingtaine d'essences d'arbres différentes et est agrémenté de statues. Au fond du parc, l'allée des tilleuls a été plantée en 1741. L'arbre le plus emblématique de l'abbaye reste le magnolia, planté il y a une certaine d'années, qui dévoile ses corolles roses au printemps. Il est d'ailleurs labellisé Arbre Remarquable depuis 2016.

Les jardins de l'abbaye de Trois-Fontaines fondée en 1118 comprennent un vaste tapis vert borné par un bassin, dans lequel se mirent statues et tilleuls multi-centenaires. Au XIX^e siècle, la mise en scène des ruines de l'église abbatiale du XIIe dotèrent les lieux d'un véritable charme romantique.

Visite libre et commentée

Visite commentée, botanique & historique du parc de l'abbaye à 15h30. Visite gratuite (Libre participation – boîte à dons). Durée de la visite : 2h.

Visite libre de l'abbaye de 14h à 18h. Entrée gratuite.

Visite du Musée du Vélo de l'abbaye de 14h à 18h. Tarifs Musée du Vélo Adulte 3€ / Enfant 2€. Renseignements : Association des Amis des Sites de Trois-Fontaines

Dimanche 7 juin : 14h-18h

i Tél. 03 26 73 03 94

<http://www.abbayedetroisfontaines.com>
abbayetroisfontaines@gmail.com

Place du Château 51340 Trois-Fontaines l'Abbaye

VOUZY

Jardin du temps passé



©Georgette Moussy

Il s'agit d'un jardin original où se mêlent harmonieusement suspensions, rosiers, vivaces, arbres, antiquités et espace japonais.



Rendez-vous libre ou commenté

Vendredi 5 juin, samedi 6 juin et dimanche 7 juin :
10h-19h30

i 7 rue de Châlons 51130 Vouzy



MEURTHE- ET-MOSELLE

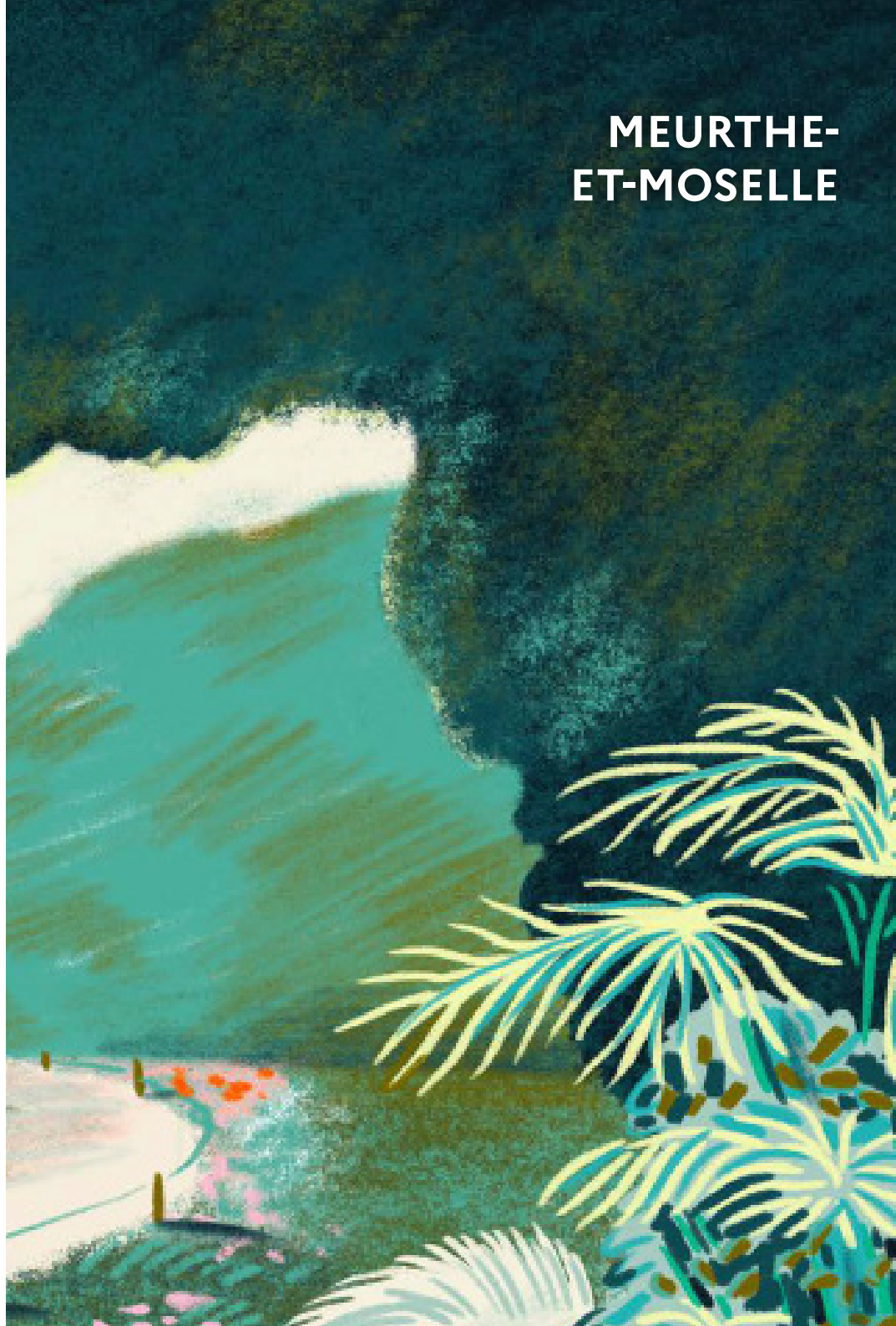

COYVILLER

Jardin du Pâtural des Joncs

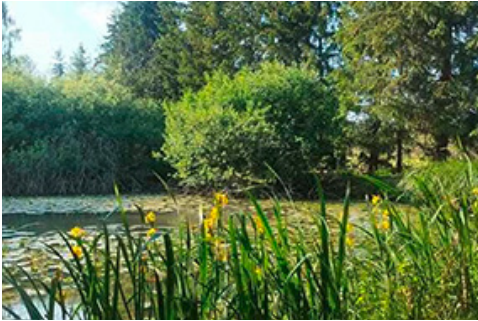

©jardindupaturaldesjoncs

Ce terrain hérité en 1977 n'était qu'un simple pré à vaches, marqué par la présence d'une mare. A partir de 1980, les plantations se sont succédé avec agrandissement et création de pièces d'eau en 1986. C'est un arc très arboré au cœur de la campagne lorraine d'une grande richesse de la flore et de la faune, il mêle plusieurs styles : anglais, champêtre avec des touches de jardin à la française. En perpétuelle amélioration, son plan se compose d'allées structurantes de bosquets, d'une pinède, de plusieurs pièces d'eau et d'un verger riche de nombreuses variétés de fruits. Il n'est utilisé aucun produit phytosanitaire toxique dans l'ensemble du jardin. Le Jardin du Pâtural des Joncs est un refuge LPO. Il est recensé par l'association des Parcs et Jardins du Grand Est.



Visite libre

Samedi 6 juin et dimanche 7 juin : 10h-18h

Conditions et réservation :

Il n'est pas possible de se garer dans la rue : le mieux est de se garer sur la place du village et de venir à pied.

📞 Tél. 06 88 70 45 11

<https://jardindupaturaldesjoncs.wordpress.com/>

Route des Raillies 54210 Coyviller

DOMBASLE-SUR-MEURTHE

Clos du lieu-dit à la chapelle



©Nadine et Thierry Laprée Dorget

Passionnés de plantes, et après avoir visité des jardins un peu partout en France, nous avons élaboré à quatre mains notre jardin. Depuis vingt ans, nous avons progressivement créé notre univers. Composé de massifs ombrés, d'autres ensoleillés, il permet au visiteur de découvrir les différents univers au gré de sa déambulation. Il est doté d'une cinquantaine de rosiers, d'une quarantaine de pieds de pivoine herbacées, arbustives ou Itoh, d'une collection d'hostas, pavots, épimédiums, hellébores, ancolies, iris etc., ainsi que des arbres ou arbustes, comme un prunus Serrula ou acer campestre Carnival. Notre jardin est également doté d'un bassin, ainsi que d'un jardin potager de permaculture, un verger avec parterre fleuri. Quelques bancs, une gloriette avec table et chaises vous permettront de vous poser et d'apprécier la quiétude de ce lieu.

Visite libre

Vendredi 5 juin, samedi 6 juin et dimanche 7 juin : 9h-18h

Prix d'entrée par personne 5€.

Gratuit enfant - 12 ans. Animaux non admis.

📍 13 Rue notre Dame de grâce
54110 Dombasle-sur-Meurthe

EULMONT

La Franche Moïtresse



©jardindupaturaldesjoncs

La maison, à la longue et riche histoire puisqu'elle a été construite au XVI^e siècle, par Jacques de Beaufort, contrôleur général des fortifications de Nancy, est un endroit enchanté, connu par les botanistes du monde entier. Ouvert à la visite depuis des années, le jardin de la Franche Moïtresse avait été, comme la maison, patiemment reconstruit par René Marsal et son épouse, qui, pendant 50 ans, consacrèrent toute leur énergie à redresser l'ancienne demeure d'Emmanuel Héré architecte de Stanislas. Le jardin d'ailleurs, forme un balcon ouvrant sur un paysage tel que le vit sans doute Héré.



Visite libre

Samedi 6 juin et dimanche 7 juin : 10h-12h 14h-16h

Sur inscription obligatoire au 06 89 81 53 95.
20 personnes maximum par créneau horaire.

i Tél. 06 89 81 53 95
76 rue du château 54690 Eulmont

FROUARD

Jardin « Au bonheur de Mijo »



©Thierry Devaux

Le Jardin a été créé en 2000 par l'artiste Thierry Devaux et feu sa compagne Mijo ; une œuvre à quatre mains menée jusque fin 2023, un jardin d'amour en somme... Situé en lisière de la forêt de Haye, ce jardin symbolique se développe sur sept niveaux et terrasses sur environ 1000 m². Il est riche de nombreuses variétés de plantes installées avec le souci d'une scénographie originale (rocaïlle, vivaces, rosiers, arbustes, graminées...). C'est un jardin de peintre (et de son modèle) offrant une diversité de formes, de couleurs, de vibrations...Ce cadre atypique et soigné sert d'écrin à bon nombre de sculptures et mobiles. Le jardin est visible sur rendez-vous (06 17 03 20 92) de mai à septembre.



Visite libre « Clins d'œil »

« Clins d'œil » : Mise en place de petites installations pérennes ou éphémères, métaphores poétiques en lien avec la vue,
« Le cercle de l'astronome en herbe » ou une vision du macrocosme,
« Verres et verts » ou porter son regard sur l'infiniment petit,
« L'arbre à lunettes », ludique et drôle,
« A perte de vue » ou une approche de la cécité avec poudre et empathie.

Et peut-être, d'autres digressions poétiques au gré du temps et de l'inspiration....

Samedi 6 juin et dimanche 7 juin : 9h-19h

i Tél. 06 17 03 20 92
17b rue de la paix 54390 Frouard

GÉLAUCOURT

Jardin de l'Aubépré



©jardindupaturaldesjoncs

Le jardin d'eau de 8000 m² constitue un patrimoine paysager unique, labellisé Jardin Remarquable. Créé en 1999 par Michel Capdevielle, Lionel Gonzalez et Raphaël Arnoult, il offre une large variété d'arbres, arbustes, vivaces et essences botaniques intégrée dans un environnement végétal naturel et regroupe une estimable collection de plantes de milieux humides habilement mise en scène.



Visite libre

Venez visiter le jardin d'eau de l'Aubépré à Gélaucourt, labellisé jardin remarquable. Cet espace ludique, apaisant et luxuriant vous accueille pour un moment de détente et de découverte ouvert à tous.

Vendredi 5 juin, samedi 6 juin et dimanche 7 juin :
8h30-23h30

i 3 rue Saint-Florentin 54115 Gelaucourt

GERBÉVILLER

Château



©jardindupaturaldesjoncs

Parc de 23 hectares, il est parcouru dans toute sa longueur par la Mortagne. Il a été dessiné par l'architecte Berthault, paysagiste de Napoléon Ier, en 1820. Type même des jardins agrandis à l'échelle du paysage, il offre une ample composition en « Y » comme les affectionnait Claude Gellée dit Le Lorrain. Un rare nymphée du XVII^e siècle et le « Pavillon rouge » dessinés probablement par Clément II Métezeau, vers 1620, constituent d'étonnantes fabriques précédées d'essences remarquables

Visite libre

Le parc et ses monuments sont ouverts à la visite : le nymphée et le pavillon XVII^e siècle.

Venez découvrir librement un très beau parc paysager, labellisé « jardin remarquable ».

Samedi 6 juin et dimanche 7 juin : 14h-18h

5€, gratuit pour les moins de 12 ans, 3€ de 12 à 16 ans et les groupes de plus de 10 personnes

i Tél. 03 83 42 71 57

<http://www.Château-gerbeviller.com/>

13 rue Carnot, 54830 Gerbéviller

GOVILLER

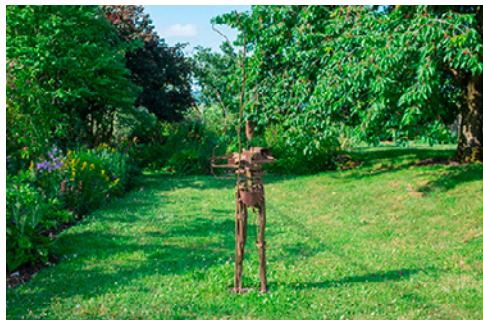
TEM espace d'art contemporain
et son jardin

©TracEtMouvement TEM

Les 1000 m² d'engrangers et écuries de cette ferme lorraine, ainsi que le jardin avec son potager, son bassin, ses vivaces et sa collection d'ombellifères, sont confiés chaque année à des plasticiens de la grande région.



Visite libre

Exposition collective d'art contemporain dans un lieu inédit.

Cette année, pour sa 34^e édition intitulée L'Art en campagne, TEM accueille 27 artistes plasticiens mis en scène et en lumière dans ce lieu insolite.

Au jardin, les œuvres de Frantz, Marcel Devime et Ursula Krimm se mêlent aux vivaces, s'approprient le potager et le bassin.

Dimanche 7 juin : 14h-18h30

<http://www.galerie-tem.fr>
@tem.expo sur Instagram
55 Grande-Rue 54330 Goviller

GRAND-FAILLY

Jardin Jayoux



©Gisèle Bianchi

Le Jardin Jayoux est une forêt comestible, il est le fruit de l'engagement, de la passion, et du travail des bénévoles de l'Association socio-culturelle de Grand-Failly. La commune est partie prenante avec la mise à disposition d'une parcelle de 68 ares. Ce jardin est un havre de paix. Un des objectifs est de valoriser l'environnement naturel local et de respecter le biotope actuel pour le mettre à la disposition de tous et d'en faire, à terme, mais rapidement, un point de visite notable dans le Longuyonnais. Des partenaires, spécialistes de l'environnement naturel ont été sollicités. Les zones les plus sensibles sont préservées et partiellement accessibles. Une haie qui entoure tout le terrain a été plantée, ainsi que des grands arbres, des arbres fruitiers, des arbustes, une roseraie. Une terrasse en bois a été aménagée, la clôture autour du terrain a été posée. Les allées ont été dessinées, un jardin médicinal est en cours de réalisation. Du mobilier de détente, bancs, tables, des toilettes sèches, des cabanes de jardin en matériaux renouvelables (bois, paille, et/ou de récupération) ont été mis en place. Le Jardin Jayoux a été inauguré le 20 mai 2023.



Visite libre

Samedi 6 juin : 10h-16h30

<https://www.facebook.com/ascgrandfailly/>
54260 Grand-Failly

HAROUÉ

Jardins du Château



©Colombe Clie CMN

Découverte libre

Vendredi 5 juin, samedi 6 juin et dimanche 7 juin :
10h-18h

i Tél. 07 85 64 37 11

<https://www.Chateau-haroue.fr/>
Place du château, 54740 Haroué

Une partie des statues, des amours et des vases qui ornait le parc voisin de la Malgrange entoure aujourd'hui cette demeure de campagne du XVIII^e siècle. La chapelle évoque les nombreux ermitages qui virent le jour autour de Nancy au début du XVII^e siècle. Détruite à 80% par la tempête du 26 décembre 1999, la composition pittoresque a été replantée d'essences rares choisies parmi celles connues au XIX^e siècle. Le parc est en accès libre.



Découverte du Parc et du potager

La vue peut se décliner de l'échelle la plus grande à la plus petite : du paysage à la loupe. De même, l'absence de vue peut être palliée par les autres sens. Nous vous attendons nombreux pour participer aux animations sur le thème de la vue dans le parc et le potager de Montaigu ouvert pour l'occasion. Le banc des amoureux vous offrira un cadre pour vos plus belles photos. Si vous le souhaitez, vous pourrez poursuivre l'expérience en visitant le château (entrée du château payante selon conditions).

Samedi 6 juin et dimanche 7 juin : 9h30-12h30
13h30-17h

i Tél. 03 54 40 67 09

167 rue Galtier 54410 Laneuveville-devant-Nancy

LANEUVEVILLE-DEVANT-NANCY

Parc et Château de Montaigu



©Montaigu

Demeure d'Édouard Salin (1889-1970), ingénieur métallurgiste, archéologue, homme de lettres, scientifique et collectionneur, qui la légua au Musée Lorrain, le Château est situé dans l'agréable Parc de Montaigu à proximité du Musée de l'Histoire du Fer. Protégé au titre des Monuments Historiques, il renferme des collections de peintures, sculptures, objets d'art, mobilier du XVIII^e siècle au début du XX^e siècle, arts décoratifs et archéologie qui témoignent du goût d'un amateur éclairé. Il a rouvert au public en 2017.

LAY-SAINT-CHRISTOPHE

Le jardin d'Adoué

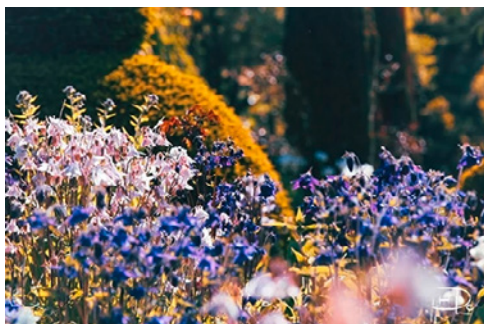

©Montaigu

Élu jardin préféré des Français en 3^e position en 2014, quelle meilleure reconnaissance ? Monique Chevry l'a transformé et agrandi au gré des opportunités, elle a su apprivoiser son relief, laisser la source et le plan d'eau le revigorer et lui apporter une douce poésie. Il atteint aujourd'hui sa maturité après près

de 30 années de recherches, de plantations, de joies et d'espoirs, rarement déçus. Les arbres et arbustes y montrent désormais leur toute puissance, les floraisons et les parfums qui se révèlent presque toute l'année au fil des saisons surprennent les yeux et l'odorat. Ce lieu privilégié de rencontres entre jardiniers et amis passionnés était prédestiné à se laisser envahir par des artistes et artisans pour y exposer leurs œuvres. Une belle évidence.

Visite libre Arts aux Jardins

Une bonne trentaine d'artistes et artisans d'art, représentant des spécialités très différentes, telles que la céramique, la sculpture, la vannerie, le tissage, la gravure et bien d'autres encore investiront le Jardin d'Adoué tout le week-end. Ambiance artistique, conviviale et champêtre garantie ! Démonstration de vannerie, de poterie et de forge.

Vendredi 5 juin : 14h-18h

Samedi 6 juin et dimanche 7 juin : 10h-18h

Conditions et réservation : 2 €.

i Tél. 03 83 22 68 12

<http://www.jardin-adoue.com>

8, chemin du Rupt d'Adoué
54690 Lay-Saint-Christophe

LUNÉVILLE

Jardin de l'abbé



©Montaigu

Le jardin de l'ancien logis abbatial Saint-Rémy restitue l'esprit des jardins de curé du XVIII^e siècle. Roseraie, potager, plantes médicinales, aromatiques et décoratives sont le reflet de la vie monastique (prier, nourrir, guérir, célébrer).



Visite commentée

A vos crayons pour une visite dessinée au jardin de l'abbé ! Envie de découvrir le jardin de l'abbé autrement ? Entre visite guidée et cours de dessin, venez vivre un moment inédit dans un lieu chargé d'histoire. Le matériel de dessin est fourni.

Samedi 6 juin : 15h30-17h30

Conditions et réservation : Limité à 15 personnes.

i Tél. 03 83 73 48 68

<http://www.luneville.fr>

Rue des Templiers, 54300 Lunéville

MALZÉVILLE

Cure d'Air Trianon



©Ville de Malzéville

Ancien établissement de restauration et de loisirs, fondé au début de XIX^e siècle, la cure d'Air Trianon bénéficie encore aujourd'hui d'un parc remarquable, ouvert à quelques dates au public. Il s'agit d'un jardin pittoresque doté d'une roseraie, d'une pergola à soutènement rocailleux... Découvrez également un gracieux nymphée, ainsi qu'une fausse grotte...sur 6000 m².



Visite libre

Découvrez un jardin à l'anglaise et ses nombreux rosiers, ainsi que des pommiers de Madame de Vigny.

Samedi 6 juin et dimanche 7 juin : 14h-18h

i Tél. 03 83 29 41 71

<http://malzeville.fr>

75 rue pasteur 54220 Malzéville

Jardin Saint-Martin



©jardindupaturaldesjoncs

Ce jardin de création récente a été conçu sur l'emplacement de l'ancien cimetière de l'église Saint-Martin dans l'esprit du patrimoine de l'église, médiévale par sa tour-clocher du XIII^e siècle et Renaissance par ses peintures murales. De taille modeste (200m²), il est divisé symétriquement de part et d'autre d'une allée centrale en carrés matérialisés par des plessis de noisetiers. Dans ces carrés, des plantes connues au Moyen Âge et à la Renaissance (plus d'une centaine) ont été introduites selon les thématiques répondant aux usages traditionnels de l'époque : médicinaux et aromatiques, alimentaires et condimentaires, utilitaires, ornementaux, et magiques. L'objectif est l'élargissement de la visite d'un patrimoine historique bâti à un aspect moins connu qu'est le jardin médiéval et Renaissance, ses fonctions (pourvoir aux besoins vitaux des habitants), ses usages à travers le Capitulaire de Villis, les herbiers (dont celui de Leonhart Fuchs), les traités médicaux d'éminents personnages tels qu'Hildegarde de Bingen, Mattheus Platearius, Paracelse et sa célèbre théorie des signatures.



Découverte commentée

Des psaltérionistes accompagneront la visite de cet ancien cimetière transformé en terrasses d'inspiration médiévale et Renaissance.

Dimanche 7 juin : 14h-18h

Tél. 06 79 02 86 81

Eglise Saint-Martin, rue de l'église 54220 Malzéville

NANCY

Jardin du CAUE 54



©jardindupaturaldesjoncs

Le jardin du CAUE 54, en dehors des essences végétales qui s'y trouvent, présente la technique de culture de fruitiers en espaliers, mais aussi son jardin de pierre incluant un espace démonstrateur de la technique à pierre sèche décliné avec les pierres de Pays.

Atelier d'initiation à la pratique de la technique à pierre sèche

C'est l'occasion de venir acquérir les connaissances de base de cette technique ancestrale pour la construction ou la restauration d'un mur en pierre sèche du démontage à la pose des couronnements :

- de se familiariser avec les différents paramètres à prendre en compte (sol et ouvrage), à commencer par bien préparer son chantier avec le démontage, le tri des pierres, la pose de gabarits dans le respect de la forme et la précision de l'ouvrage à réaliser ;
- d'assimiler les principes de « montage à pierre sèche » avec le rôle précis des pierres selon leurs formats, les gestes d'acheminement, de taille, de pose selon un appareillage précis – assisé, opus incertum ou autre, de calage et de blocage ;
- de comprendre l'utilité et la pose soignée des pierres de drain ;
- de se familiariser avec les divers contrôles nécessaires à la juste construction de l'ouvrage dans ses dimensions prédéfinies (abaques, fruit ou aplomb, guides, pendage ou niveau).

Vendredi 5 juin : 8h-12h 13h-17h

Conditions et réservation : 03 83 94 53 18

lbaccini@caue54.departement54.fr

<https://www.caue54.fr/agenda>

Visite libre et initiation pratique limitée à 8 participants par créneaux (8 le matin et 8 l'après-midi).

i Tél. 03 83 94 51 78

<http://www.caue54.com>

48 rue du Sergent Blandan 54000 Nancy

Jardin Dominique-Alexandre Godron



©jardindupaturaldesjoncs

Premier jardin botanique de Nancy, fondé en 1758, il conserve un micocoulier de Provence, un arbre aux quarante écus pleureur, et autre copalme d'Orient. Il présente également des collections de plantes vivaces et de plantes annuelles utilisées pour le fleurissement communal. Il décline une thématique particulière chaque année avec, en 2014, « Le latin au jardin ».



Atelier Godron avec des yeux d'enfant

Quoi de mieux qu'un jardin en ville pour connecter les enfants au vivant ? Le jardin Dominique Alexandre Gordon, à travers ses différents espaces : potager, verger, arbres remarquables, prairies de vivaces, offre mille expériences de nature. Les enfants des écoles de Nancy découvriront ce jardin à travers le sens de la vue : Shinrin Yoku, rallye nature, croquis de jardin...

Vendredi 5 juin : 9h-16h

i Tél. 03 83 36 59 04

<http://www.mairie-nancy.fr>

36 rue Sainte-Catherine 54000 Nancy

PONT-À-MOUSSON

Ancienne abbaye des Prémontrés

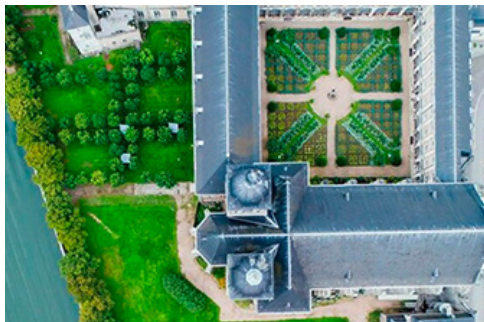

©John Leroux

L'Abbaye des Prémontrés, monument historique du XVIII^e siècle, est considérée comme le plus bel exemple d'architecture monastique de Lorraine. Elle offre un dépaysement total en plein centre-ville avec un parc de deux hectares bordé par la Moselle. Placé idéalement à mi-chemin entre Metz et Nancy, ce monument accueille entre ses murs un centre culturel et un charmant hôtel*** où règnent calme et sérénité.

Atelier d'initiation au sumié

Originaire du Japon (Kyoto), Rei Hayashimoto a étudié à l'institut de Calligraphie Japonaise Nihon Shuji de Yokohama, avant d'obtenir un certificat de maîtrise (appelé « Sihan ») en 2005, lui permettant d'enseigner. Elle pratique, depuis l'âge de 15 ans, le sumié. Cette technique, originaire de Chine, a été transmise au Japon sous l'ère Kamakura (XIII^e-XIV^e siècle) sous l'influence du bouddhisme zen. Sa pratique se caractérise par l'usage du lavis : utilisation d'une seule couleur diluée à l'encre noire pour obtenir plusieurs nuances de noir et de gris. Le paysage et la nature sont les sujets qui prédominent.

Samedi 6 juin : 10h-12h

Tarif : 41€. Nombre de places limité.

Visite libre

Découvrez un monument historique du XVIII^e siècle et ses jardins

Durant ces deux jours, au cœur de l'Abbaye des Prémontrés, passionnés et amateurs de la flore pourront librement flâner le long de la Moselle, partir à la découverte de plantes à parfum dans le jardin du cloître et déambuler dans les allées d'un jardin à la française.

Samedi 6 juin et dimanche 7 juin : 10h-18h

Conditions et réservation :

03 83 81 10 32

animations@abbayepremontres.com

10€. Tarif réduit (6€) pour les enfants de moins de 18 ans. Gratuit pour les enfants de moins de 6 ans.

i Tél. 03 83 81 10 32

<http://abbaye-premoutres.com>

9, rue Saint Martin, 54700 Pont-à-Mousson

SAXON-SION

Cité des paysages



©Cité des paysages

La Cité des paysages est un établissement culturel et scientifique du Conseil départemental de Meurthe-et-Moselle. Le site est aménagé dans un ancien couvent et situé dans le magnifique cadre de la colline de Sion-Vaudémont, à 35 km au sud de Nancy. Thématiques : le paysage, la biodiversité et la transition écologique. La Cité des paysages a pour mission la sensibilisation des publics à la connaissance et à la préservation du vivant. Elle contribue à notre compréhension du changement climatique et de ses impacts. Elle s'attache aussi à mettre en lumière les initiatives citoyennes.



Atelier « Comment voir l'invisible »

Explorez le monde miniature qui vit et travaille sous nos pieds. Une immersion passionnante pour découvrir et comprendre les bénéfiques des petites bêtes indispensables à la santé des sols.

Samedi 6 juin : 15h15-16h15

Conditions et réservation : <https://www.event-brite.fr/o/agenda-et-reservation-de-la-cite-des-paysages-17373559530>

Rendez-vous dans le jardin verger, à partir de 4 ans, sur réservation, limité à 15 personnes.

Atelier « Sur la ligne d'horizon »

Partez à la découverte des panoramas de la Colline de Sion lors d'une balade créative. Cet atelier vous invite à explorer les différentes vues du paysage en réalisant une œuvre originale combinant dessin, aquarelle et collage.

Samedi 6 juin : 16h30-18h

Conditions et réservation : <https://www.event-brite.fr/o/agenda-et-reservation-de-la-cite-des-paysages-17373559530>

A partir de 8 ans, sur réservation, limité à 10 personnes.

Atelier « Le regard botaniste »

Observez et identifiez les plantes sauvages tout en jouant, en compagnie de l'association des botanistes lorrains.

Samedi 6 juin : 14h30-18h30

A partir de 7 ans.

Conférence « Les Jardins-Forêts : une solution pour l'avenir ? »

Cette conférence propose d'esquisser une nouvelle vision du jardin, au croisement de l'esthétisme, de la biodiversité et de la résilience face aux enjeux climatiques actuels. A travers l'exemple du Jardin-Forêt et du jardin contemporain d'Une Figue dans le Poirier, elle interroge la place du jardin dans notre société et un équilibre possible entre héritages traditionnels, agroforesterie moderne et diversité végétale.

Samedi 6 juin : 16h30-18h30

Conditions et réservation : <https://www.event-brite.fr/o/agenda-et-reservation-de-la-cite-des-paysages-17373559530>

Sur réservation, limité à 90 personnes, accessible à partir de 15 ans.

Spectacle « Sous terre »

Creuser de ses mains et descendre s'immerger dans les profondeurs de l'enfance... Ce spectacle théâtral et poétique, nourri par les regards de spéléologues, préhistoriens et artistes-aventuriers, interroge : que se cache-t-il sous nos pieds ? Un voyage dans le monde souterrain, enrichi d'une mini-visite de mondes miniatures, dévoilant les inspirations et recherches scientifiques autour du spectacle.

Samedi 6 juin : 14h-15h

Conditions et réservation : <https://www.event-brite.fr/o/agenda-et-reservation-de-la-cite-des-paysages-17373559530>

En intérieur, sur réservation, limité à 90 personnes, à partir de 7 ans.

📞 Tél. 03 83 25 17 53

<https://citedespaysages.meurthe-et-moselle.fr>

13 Rue Notre Dame, 54330 Saxon-Sion

THOREY-LYAUTEY

Parc du Château Lyautey



©Cité des paysages

Sur le territoire du Saintois, au pied de la colline de Sion, se trouve la demeure du Maréchal Lyautey, inscrite au titre des monuments historiques, labellisée maison des illustres, construite entre 1920 et 1924 à la demande de Hubert Lyautey, (nommé Maréchal de France en 1921) sur une propriété héritée de sa tante Berthe de Saulnier de Fabert. L'architecte Joachim Richard en charge des travaux, accole la nouvelle construction à l'ancienne maison du XVIII^e siècle pour ne plus faire qu'un et finalise avec l'aménagement d'un parc de 4 ha et d'une pièce d'eau. Le but de cette grande maison pour le Maréchal Lyautey est de regrouper tous ses souvenirs qui rappellent sa carrière au Tonkin, à Madagascar et au Maroc. Après 12 ans au Maroc, comme Résident Général, entre 1912 et 1925, il reste très attaché à ce pays et reçoit chaque année à Thorey-Lyautey, le sultan Moulay Youssef et ses descendants avec qui l'entretien des liens forts. Le Château et le Parc sont inscrits au titre des monuments historiques depuis 1980, le Château est labellisé Maison des Illustres.

Découverte libre du Parc et du Château

Découverte des Parc et Château, dernière demeure du Maréchal Lyautey. Entouré par un parc de 4 hectares, le château du Maréchal Hubert Lyautey est situé dans un petit village lorrain au pied de la colline de Sion. Le Maréchal avait aménagé au fond du Parc sur une petite colline, un banc où il pouvait découvrir le Parc et

le Château, ainsi que le paysage des mirabelliers de la colline de Sion.

Vendredi 5 juin, samedi 6 juin et dimanche 7 juin :
14h-18h

Tarifs : 5€ pour l'entrée du Parc et 10€ pour l'ensemble Parc et Château. Gratuit pour les enfants et les moins de 16 ans.

📍 54115 Thorey-Lyautey

LUNÉVILLE

Château de Lunéville



©C. Berger CD54

D'une superficie de plus de 21 hectares, il est le poumon vert du site. Ouverts au public toute l'année, ils offrent aux promeneurs des balades dépaysantes faites de contrastes entre le jardin à la française et les Bosquets où la nature reprend ses droits. Le jardin à la française, tracé par Yves des Hours, est unique dans l'est de la France. Bien que les folies et les décors qui l'ornaient aient disparu, il a conservé du XVIII^e siècle ses bassins, proportions et perspectives. En 1789, avec la Révolution française, certaines statues, encore présentes dans les jardins, sont vendues. Au XIX^e siècle, les bassins sont comblés et le terrain aplani pour permettre une circulation plus aisée lors des manifestations militaires. Après la Seconde Guerre mondiale, la municipalité entreprend la restauration des jardins. Les prisonniers allemands deviennent les jardiniers de cette restauration et lui donnent l'aspect que l'on connaît actuellement.



Visite et animations au Parc des Bosquets

Type de public : Enfants (0 – 15 ans), Jeunes (15 - 20 ans), Adulte, Tout public.

Visites du parc en calèche, jeux loufoques et artistiques (Cie DUT et Collectif Métal à Chahuter), concert au kiosque (Big Band de Saint-Nicolas-de-Port), spectacle jeune public (Théâtre Burle), jeux de société en bois, atelier cyanotype... Tout un panel d'activités à découvrir gratuitement et en famille autour du kiosque du parc des Bosquets ! En complément, des associations du Lunévillois et du département, évoluant dans les domaines de la nature et de l'environnement, viendront présenter leurs activités.

Dimanche 7 juin : 10h-18h

<https://openagenda.com/rdvj-2026-grand-est/events/visite-et-animations-au-parc-des-bosquets>

📞 Tél. 03 83 76 04 75

<https://ChateauLuneville.meurthe-et-moselle.fr>

Place de la 2^e Division de Cavalerie
54300 Lunéville.

MEUSE



APREMONT-LA-FORÊT

Jardin sous les Côtes



©M. Chatignon

D'une surface de 45 ares aux accents romantiques, ce jardin associe massifs de vivaces aux contours souples, pergolas de roses anciennes, clématites et topiaires : un choix végétal qui témoigne d'une importante recherche botanique et poétique. Les sentiers entrecoupés de pontons rustiques, engazonnés ou pavés, invitent à une promenade reposante sous des arbres aux essences variées.

Visite libre

Vous prendrez le temps de découvrir et de regarder en détail chacune des plantes et arbres sélectionnées avec passion au fil du temps par les créateurs du Jardin.

Samedi 6 juin et dimanche 7 juin : 10h-18h

5€ par personne - gratuit moins de 15 ans

i Tél. 06 01 41 38 01
17, Route de Nancy 55300 Apremont-la-Forêt

BAR-LE-DUC

Le jardin des Grangettes



©M. Chatignon

Petit jardin privé d'inspiration médiévale, créé de toutes pièces dans le quartier historique Renaissance de la ville haute à Bar-le-Duc.



Visite libre

Perché dans cette véritable acropole qu'est la Ville-Haute, le jardin des grangettes offre une vue à couper le souffle de la vallée de l'Orain et de la ville de Bar-le-Duc.

Samedi 6 juin et dimanche 7 juin : 14h-19h

i 8 rue des grangettes 55000 Bar-le-Duc

Parc et château de Marbeaumont



©Ville de Bar-Le-Duc

Témoin de l'architecture de la Belle Époque, qui puise son inspiration dans les styles anciens, le château de Marbeaumont reflète la réussite sociale

et économique de son propriétaire, le banquier Paul Varin-Bernier. La conception du parc à l'anglaise fut confiée à Philippe et Arbeaumont, paysagistes de Vitry-le-François, vers 1866-1869. Ses nombreuses allées ménagent des points de vue sur le château, dont l'aspect ostentatoire trouve un écho dans la richesse des couleurs et des formes des espèces rares présentes dans le parc (fau de Verzy, micocoulier, tulipier, arbre aux quarante écus...).



Visite commentée du Parc

Réaménagé au début du XX^e siècle pour servir d'écrin à la demeure du banquier Paul Varin-Bernier, le parc du château de Marbeaumont est organisé à la façon d'un jardin à l'anglaise. Conçu comme un véritable lieu de promenade, vous en découvrirez les secrets historiques et botaniques au cours de cette visite.

Samedi 6 juin : 15h-16h30

Conditions et réservation : 03 29 79 11 13

<https://www.tourisme-barledeucsdumeuse.fr>

i Tél. 03 29 79 51 40
74 rue de Saint-Mihiel 55000 Bar-le-Duc

BUREY-EN-VAUX

Jardin des Grimpantes



©Houotvegetaux

Découvrez des jardins en création, sur le thème des plantes grimpantes, dans la colline, en pleine nature, avec vue sur la vallée de la Meuse. Profitez de la faune et de la flore environnantes, des senteurs et couleurs.

Découverte libre

Des visites guidées tout au long des trois journées de l'opération vous sont proposées pour découvrir un nouveau concept, inspiré par

la forme naturelle des lieux. Vous pourrez profiter d'une vue exceptionnelle, d'un endroit calme et serein, agrémenté du bruit de l'eau. Les visites pourront être organisées en fonction de vos souhaits, avec des explications sur les végétaux, le déroulement de la création (avant/après), les bons conseils d'un professionnel pour aménager vos propres jardins.

Expositions d'artisans et d'artistes. Possibilité de se restaurer sur place.

Vendredi 5 juin, samedi 6 juin et dimanche 7 juin : 10h-18h30

Entrée : 5 € par personne (une boisson sans alcool offerte). Gratuit pour les moins de 18 ans.

i Tél. 06 81 48 45 61
<https://jardindesgrimpantes-84.websselfsite.net>
55140 Sepvigny

CORNIEVILLE

Abbaye de Rangéval - Aile nord



©M. Chatignon

L'abbaye de Rangéval est une abbaye de Prémontrés, fondée au XII^e siècle par Hadwige, femme de Thierry d'Apremont, de l'ordre des prémontrés. Elle reçut des confirmations pontificales en 1179 et en 1186.



Visite libre des jardins

Samedi 6 juin et dimanche 7 juin : 10h-19h

i 5, rue de l'Abbaye, Cornieville

HAIRONVILLE

Parc du Château de la Varenne



©M. Chatignon

Le parc, daté du XIX^e siècle, se compose d'une prairie, ponctuée de bosquets, ceinturée d'une promenade le long de la Saulx, bordée d'arbres remarquables. Des bancs de pierre offrent une vue sur le château, la rivière, le vieux pont d'Haironville. A l'arrière du château, la terrasse à la française surplombe l'ensemble du parc.

Découverte libre

Samedi 6 juin et dimanche 7 juin : 15h30-18h

5 €. Gratuit pour les moins de 18 ans.

i 9 rue Victor-Petin 55000 Haironville

LIGNY-EN-BARROIS

Jardins Culture en Herbe



©CIAS Meuse Grand Sud - Gérard Charpentier

Les jardins Culture en Herbe du CIAS Meuse Grand Sud comprennent :

- le Potager Urbain Collectif : créé en 2015, c'est un

potager à mi-chemin entre les jardins familiaux et les jardins partagés, fondé sur des valeurs de solidarité, de convivialité, de lien et de partage entre les générations et les cultures.

- le Jardin d'Insertion et de Prévention : créé en 2011, c'est un jardin éducatif où les publics apprennent : à travailler à une réalisation commune ; à respecter un cadre afin de découvrir, écouter, échanger, expérimenter, prendre des initiatives et ainsi devenir plus autonomes ; à devenir « éco-responsables » ; des notions de jardinage, bricolage, permaculture...



Portes ouvertes des Jardins Culture en Herbe et parcours sensoriel

Le samedi 6 juin 2026, les jardins Culture en Herbe vous accueillent de 14h à 18h à Ligny-en-Barrois sur son espace de près de 1ha pour des portes ouvertes ainsi que pour un parcours sensoriel.

Le vendredi 5 juin de 14h à 16h sera dédié aux groupes scolaires.

Vendredi 5 juin : 14h-17h

Samedi 6 juin : 14h-18h

i Chemin de Herval 55500 Ligny-en-Barrois

MARVILLE

Le jardin des courtines



©M. Chatignon

Les « Jardins des Courtines » se composent du « Jardin du Curé », du « Jardin des Courtines » et « de(s) jardin(s) d'Odile et Jean-Paul » qu'ils entretiennent depuis plus de 25 ans. Depuis 2020, ces jardins, ainsi que les remparts, en cours de réaménagement, sont ouverts au public dans le cadre de manifestations comme « Rendez-vous aux jardins » ou « Les Journées européennes du patrimoine ».



Visite libre

Samedi 6 juin : 12h-18h

Dimanche 7 juin : 10h-18h

Tél. 06 61 61 18 78
8 rue de la Vieille Halle, 00000 Marville

Des visites guidées du jardin et de la ville sont possibles toute l'année pour des groupes, contactez-nous.

Vendredi 5, samedi 6 et dimanche 7 : 09h30 - 18h00

i sildes@laposte.net
12 route du Basle 55600 Marville
<https://www.marville.eu/>

Le Jardin des Temps



©Marville Terre Communes

Le Jardin des Temps est une initiative associative portée par l'Association Marville Terres Communes, avec le soutien de la municipalité de Marville. Il s'agit de l'un des anciens jardins situés dans l'enceinte des remparts, bordé de pierres sèches, proche des hôtels particuliers de la Grande Place et de l'ancien hôpital Saint-Bernard. Créé en 2023, il est d'inspiration médiévale et Renaissance. Il comprend un Jardin de plantes médicinales, tinctoriales et magiques, un Jardin des sens et un Potager (en chantier), un verger et son « pré flori », et un « cabanon » (petit édifice historique qui témoigne de l'ancienneté de ce jardin).

Visite libre

Nous vous invitons à découvrir librement le Jardin des Temps, jardin public d'inspiration médiévale et Renaissance, créé et cultivé par des bénévoles de l'Association Marville Terres Communes. Dans le jardin, les plantes tinctoriales colorées et le jardin des sens, l'édicule restauré... enchanteront votre vue, de même que le magnifique panorama sur Marville, Petite Cité de Caractère. Les murs restaurés du jardin et le chemin de ronde vous conduiront à l'église Saint-Nicolas et à la Grande Place, avec ses maisons Renaissance. Sur la colline voisine, vous découvrirez un jardin de pierres... l'église Saint-Hilaire et son extraordinaire cimetière.



MÉNIL-SUR-SAULX

Un jardin à Ménil-sur-Saulx

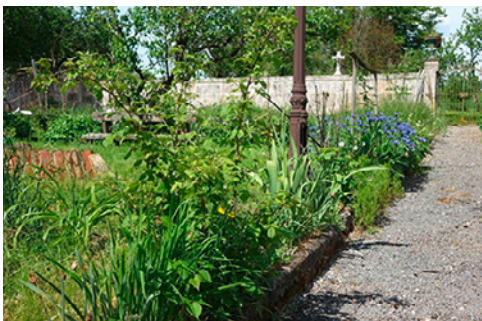

©HPhilouze

Le jardin est découpé en trois zones. La première, inspirée des jardins médiévaux avec des découpes géométriques, est un espace clos de murs avec des zones de cultures avec bordures. Les plantes sont choisies, ordonnées et justifiées par les grandes thématiques des jardins médiévaux (potager, jardin médicinal, plantes magiques, plantes utiles, jardin d'agrément, verger). La deuxième partie s'inspire des jardins à l'anglaise avec des chemins sinueux, des points de vue et des détails cachés à découvrir au cours de la visite. La courbe et le sauvage y règnent. Le dernier espace est un « pré-verger » utilisé pour la fauche et l'expérimentation pour l'acclimatation des figuiers en Meuse. Les autres fruitiers sont rustiques et sont des variétés adaptées à des terrains secs et fort exposés aux intempéries, aux vents et au plein soleil.

Visite commentée

Découverte commentée d'un jardin tout à la fois médiéval, paysager et verger expérimental

Rendez-vous à 14h ou à 15h30 à l'église ou sur le chemin au-dessus de la route de Ligny (table aménagée) : <https://maps.app.goo.gl/MttUu-R4azv6Csx2N8>.

Dimanche 7 juin : 14h-15h30 15h30-17h

Conditions et réservation :
h.philouze@meusenature.fr

i Tél. 07 64 35 0954
Rue de la cure 55500 Menil-sur-Saulx

MONT-DEVANT-SASSEY

Plantes grimoire et chaudron



©HPhilouze

C'est un jardin libre et sauvage niché au cœur du nord meusien, sous l'église Notre-Dame de Mont-devant-Sassey. Praticienne en herboristerie, découvrez les plantes de mon jardin et leurs vertus au travers de vos cinq sens et de mes ateliers.

Atelier « L'eau dans le jardin et la sourcellerie »

Depuis la nuit des temps, l'homme sait chercher l'eau. Suivez-moi dans notre jardin pour une initiation participative à la sourcellerie.

Samedi 6 juin : 17h-18h

Conditions et réservation : 07 67 00 12 56
sandratriidente@free.fr

3 € / personne à partir de 15 ans.

Atelier « Venez titiller vos cinq sens »

Venez en famille, entre amis, visiter notre jardin au gré de vos sens. Durant deux heures, vous partirez à la découverte des plantes de notre jardin et de leurs vertus au travers d'ateliers qui titilleront vos cinq sens.

Samedi 6 juin : 15h-17h

Conditions et réservation : 07 67 00 12 56
sandratriidente@free.fr

3€ / personne à partir de 15 ans

i Tél. 07 67 00 12 56
13 rue Baudin 55110 Mont-devant-Sassey

NETTANCOURT

Château et parc de la Grange-aux-Champs



©HPhilouze

Le parc de la Grange-aux-Champs occupe le fond et les versants du vallon de la Leurande qui forme le fil conducteur à travers bassins, carrières, ruisseaux, étang, ponctué par différentes scènes et fabriques. Des essences variées nous mènent au château. Une rocaille surplombée d'une statue de Neptune veille sur les bassins, ombragée par les érables japonais. Un lavoir argonnais se laisse traverser par les eaux. En cette année 2014, il est nécessaire de souligner que le château et parc furent le siège de l'état-major de l'armée du centre pendant les quatre années de guerre.

Visite commentée

Environnées des fleurs du printemps et notamment des pivoines, au milieu des ondes bondissantes, les statues des dieux gréco-latins trônent imperturbables...

Sous réserve de confirmation : Visite commentée par le CAUE 55 à 15h. Départ de la cour du château, comptez 1h30 environ.

Animation pour les enfants : quizz de reconnaissance des petits et grands animaux présents dans cet environnement.

Samedi 6 juin et dimanche 7 juin : 14h-19h

Conditions et réservation :

Visite libre adultes 3 €, gratuit pour les enfants jusqu'à 12 ans, nos amis les chiens autorisés seulement en laisse. Renseignements par téléphone au CAUE : 03 29 45 77 68 (à confirmer).

i Tél. 06 72 85 54 30
<http://www.la-grange-aux-champs.fr>
2bis rue du Château, 55800 Nettancourt

COUSANCES AUX BOIS

Jardin d'Ingrid



©Ingrid Van Haalen

On peut découvrir, dans mon jardin naturel, une grande diversité des plantes, en particulier des variétés botaniques et aromatiques avec leurs parfums surprenants... Mais un jardin, ce ne sont pas que des plantes ! C'est un lieu de refuge pour la vie sauvage, pour toute la biodiversité associée : oiseaux, reptiles, petits mammifères, animaux aquatiques, papillons et autres insectes. Lors de votre visite, vous pourrez admirer les papillons de nuit qui sont attrapés avec un piège lumineux, puis laissés en liberté ; déjà 450 espèces de papillons de nuit sont observées.



Visite libre « L'Art de Voir »

Bien regarder c'est apprendre à voir ce que les autres ne voient pas. Laissez-vous guider par le thème de la vue et découvrir la beauté cachée de la nature. Le jardin est un lieu de rencontre entre l'art, la nature et la curiosité. Prenez le temps de regarder, de toucher, de sentir surtout et de vous demander « Je regarde, mais que vois-je ? ». Ceci, dans une ambiance détendue, entouré d'exposants.

Balade botanique à pied. Départ du jardin à 15h. Durée: environ 1 heure, sans difficultés. Partez à l'aventure lors d'une promenade guidée à travers la Vallée, avec un botaniste et un ornithologue, qui donneront des explications sur les plantes et les oiseaux. Une belle occasion de comprendre comment un jardin peut jouer un rôle au sein de cet environnement naturel.

Découverte des papillons de nuit à 16h30. Plongez dans l'univers caché des papillons de nuit, une invitation à photographier et observer de près leur diversité. Ils sont capturés la veille et

présentés spécialement pour l'occasion, avant de leur donner la liberté.

Samedi 6 juin : 11h-23h30

Dimanche 7 juin : 11h-18h

i Tél. 06 27 39 62 03

<https://jardiningrid.com/>

22 rue Ulysse Guinard 55500 Cousances-aux-Bois

SAINT-REMY-LA-CALONNE

Jardin « Le Quenti »



©Edith Doriac

Lové au creux d'un vallon parcouru par le murmure de l'eau, notre jardin est un jardin champêtre et romantique. Il s'articule autour d'une belle ossature d'origine, sur un hectare, mettant à profit les différents niveaux créant ainsi de jolis points de vue. Venez vous promener au rythme rafraîchissant du bruissement de l'eau, découvrir les différents massifs agrémentés d'arbres, arbustes d'ornements, de rosiers et de vivaces, ainsi que des objets chinés qui viennent s'intégrer au décor en toute simplicité. Jardin « Le Quenti » est ouvert à la visite depuis 2018.

Découverte libre

Les propriétaires passionnés seront ravis de vous accueillir pour vous faire découvrir leur havre de paix, un jardin d'un hectare où se lient, avec douceur, plantes sauvages et plantes botaniques recherchées. A chaque recoin du jardin, vous pourrez ressentir une atmosphère différente, mais toujours apaisante avec une déco chinée en brocante. La faune est très présente également ; devant les insectes notamment, vos yeux vont se régaler.

Samedi 6 juin : 14h-18h

Dimanche 7 juin : 10h30-19h

5€/personne.

i 1 rue du moulin 55160 Saint Remy la Calonne

SAMPIGNY

Jardin du clos Poincaré



©Ingrid Van Haalen

La demeure, édifée entre 1907 et 1913, construite en pierres de Savonnières et en briques roses, est un vaste castel néo-Louis XIII à trois niveaux placé tout en haut du terrain, ce qui lui ouvre un vaste panorama sur la vallée de la Meuse et lui fait dominer l'intégralité du jardin. Le terrain présente un fort dénivelé qui a nécessité l'implantation d'un jardin en terrasses mêlant parterres à l'italienne, constructions pittoresques et essences de l'École de Nancy qui ornent aussi les vitraux de la maison. Des influences du style balnéaire des XIX^e et XX^e siècles, dans les sous-pentes des toits, sont aussi à signaler au niveau de son architecture. Le Président est resté « conservateur » dans ce choix architectural et n'a pas opté pour une demeure art nouveau... La demeure abrite depuis juillet 1986 le Musée départemental Raymond Poincaré. La tempête de 1999 a provoqué la chute de grands arbres qui masquaient à l'origine la vue actuelle dégagée sur la demeure, ainsi que la majeure partie du petit bois. Un projet global de mise en valeur du parc de Sampigny a débuté en 2010 à la suite de l'étude du paysagiste et urbaniste Marc Lechien en 2008.



Atelier Chasse aux galets

Amarya accompagnera le public pour créer des galets peints le samedi qui serviront à une grande chasse aux galets le dimanche avec Virginie Vitrat de l'association Appel.

Samedi 6 juin et dimanche 7 juin : 14h-18h

Atelier Quand le paysage réapparaît

Avec une technique appelée pochade, voyez, sous un autre jour, le paysage autour du clos Poincaré à Sampigny, qui se révèle à vous et (re)découvrez

la peinture sous une forme simple, ludique et méditative avec André L'Hoër.

Samedi 6 juin et dimanche 7 juin : 14h-18h

Visite commentée décalée

A travers ses secrets historiques, architecturaux et légendaires, Ludovic Füchtelkeit vous fait découvrir le Musée Raymond Poincaré et son parc comme vous ne les avez jamais vus ! (Même en regardant bien...) Spécialiste en tous domaines, cet érudit au sous-pull jaune indémodable est l'auteur d'un discours ininterrompu depuis sa naissance, et se fera un plaisir de répondre, à l'occasion de cet anniversaire, à toutes les questions que vous ne vous êtes jamais posées.

Samedi 6 juin et dimanche 7 juin : 15h-16h

- i** Musée Raymond Poincaré,
6-12 rue du Château 55300 Sampigny

MOSELLE

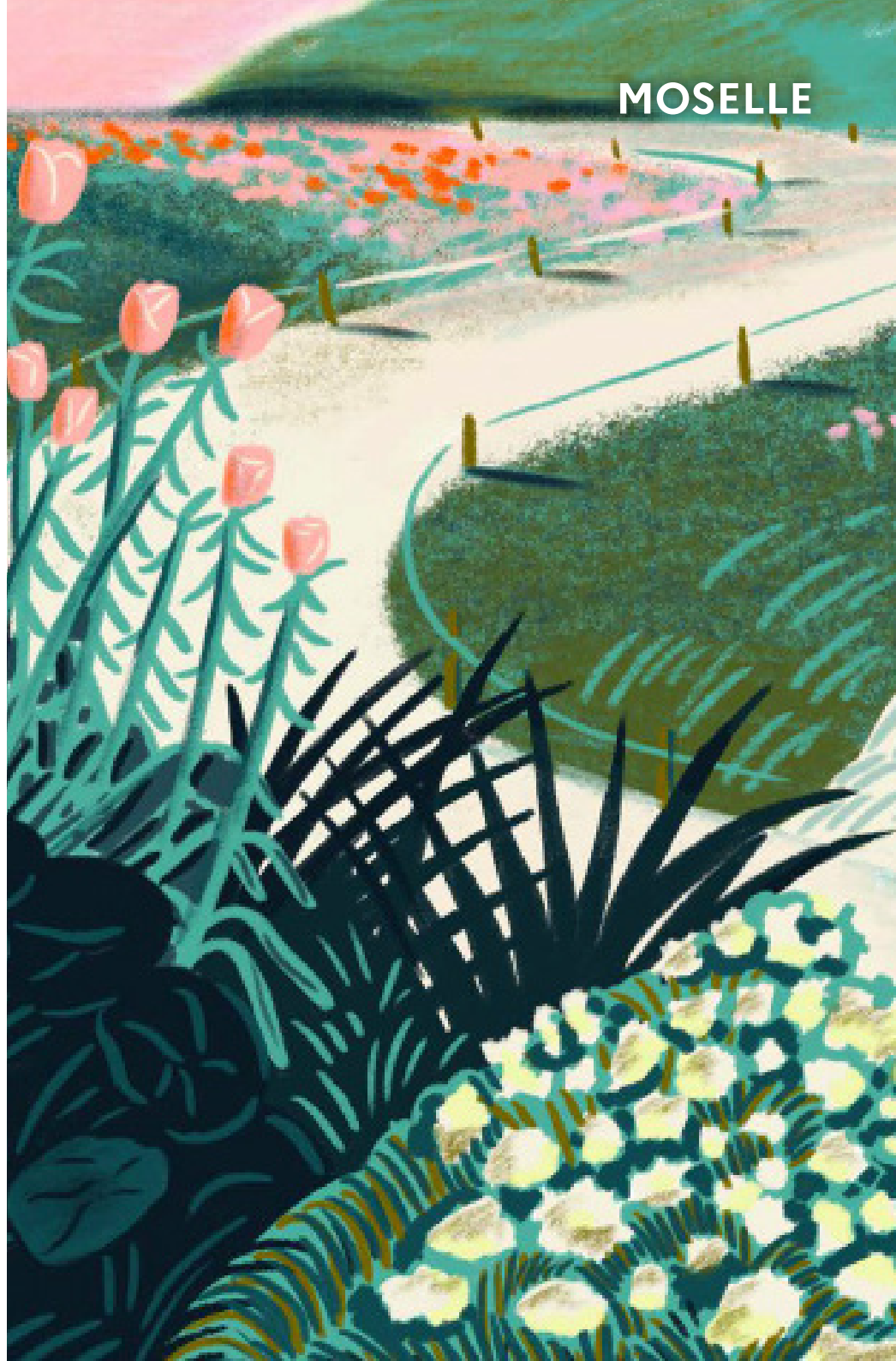

AUGNY

Parc Simon



©Philippe Muller

Evocation d'un parc paysager à l'anglaise du XIX^e siècle, le parc propose aux promeneurs un cheminement plein de surprises : au détour des allées, découvrez un pavillon romantique au bord d'un étang, des arbres, ayant reçu le label « Arbre remarquable », des « vestiges » ou reconstitution d'espèces ayant fait partie à l'origine de ce parc, réputé dans les milieux botaniques de l'époque (Chêne de Turner, chicot du Canada, hêtre tortillard ou « joli fou »).



Visite libre et exposition « La vue en grand au parc Simon »

La journée de dimanche 7 juin sera l'occasion de découvrir ou re-découvrir le Parc Simon et ses vues, sa diversité et d'y rencontrer des artistes : peintres et sculpteurs vous présenteront leurs œuvres.

Dimanche 7 juin : 10h-18h

i Tél. 03 87 38 32 94

<http://augny.fr>

Espace Mazonod rue de la Libération 57685 Augny

BASSE-RENTGEN

Parc du château de Preisch



©Philippe Muller

Le parc anglais du château de Preisch fut élaboré à partir de 1812 pour mettre en valeur la motte féodale de l'ancien château fort. Ses doubles douves, ses passerelles en fonte et ses arbres bicentenaires en font un lieu hautement romantique. Un parcours botanique oriente le visiteur. L'ancien potager est devenu un jardin de topiaires expressionnistes imaginé par Hubert Puzenat, architecte paysagiste.

Visite libre

Sur près de 80 hectares, le parc du Château vous plonge en immersion dans une nature préservée et surprenante. Au gré des différents espaces, les allées du domaine vous invitent à vivre de nombreuses expériences entre poésie et féérie. Déambulez en toute liberté dans le jardin anglais où le romantisme est omniprésent, entre jolis ponts en fonte au décor de branches, motte féodale chargée d'histoire, arbres bicentenaires, le tout dans une atmosphère empreinte de sérénité. Sur un air poétique, empruntez le parcours botanique le temps d'une balade ludique et étonnante où vous découvrirez des arbres majestueux comme vous n'en avez jamais vus. Terminez par le potager en pharmaculture et son ancien jardin de topiaires. Un salon de thé vous sera présenté avec des thés artisanaux et une variété de gâteaux, pour le plus grand plaisir des grands et des petits.

Samedi 6 juin et dimanche 7 juin : 11h-18h

Tarif réduit de 5€/personne

i Tél. 03 82 83 44 71

<http://www.Chateauaupreisch.com>

2, rue des lilas, 57570 Basse-Rentgen

HAYES

Parc du Château



©Philippe Muller

Des tours séparent les 3 terrasses de ce jardin avec vue. Le berceau de charmille de la terrasse supérieure domine les trois perspectives de la ligne de crête. En contrebas, 4 parterres ceints de buis s'étirent devant la façade de la demeure XVII^e siècle et l'axe de symétrie se prolonge jusqu'au balcon en fer forgé d'un belvédère. La terrasse inférieure est en cours d'aménagement. Pigeonnier, fruitier glacière et aisanse ponctuent le parc avec des arbres remarquables et des essences rares.



Visite commentée

Samedi 6 juin et dimanche 7 juin : 13h30-17h30

Visite guidée à 15h, dimanche.

T Tél. 06 12 31 31 35

1, rue Principale, 57530 Hayes

HOMBOURG HAUT

Parc du Château



©Philippe Muller

Le château est construit en 1760-65, à la place d'anciens moulins sur la Rosselle et à proximité de la forge, par la célèbre famille lorraine des De Wendel (Charles De Wendel est alors maître des forges d'Hayange). L'autorisation est obtenue du Duc de Lorraine Stanislas en 1758. C'est en 1808 que le château devient la propriété d'Ignace-Charles d'Hausen de Weidesheim, neveu d'Anne Marguerite d'Hausen de Weidesheim (épouse de Charles de Wendel), dont les terres d'origine se situent sur la commune de Kalhausen, non loin de Bitche et Sarreguemines. La bâtisse deviendra la propriété des Gouvy en 1882. En 1937, c'est la Compagnie Houillère de Sarre-et-Moselle qui rachète le château puis, en 1946, ce seront les HBL (Houillères du Bassin de Lorraine) : le château devient le siège de leur Conseil d'Administration. Jusqu'en 1996, il accueillera des patrons des HBL, avant leur fin progressive. Depuis 2003, il est devenu l'Hôtel de Ville d'Hombourg-Haut. Si les intérieurs n'ont rien gardé de leurs splendeurs, suite à ces occupations du XX^e siècle, les extérieurs sont intacts. A cela, s'ajoute un superbe parc devenu public à l'arrière du château.



Visite libre

Entrée libre : venez partager ce moment unique en famille ou entre amis.

Le 7 juin, plongez dans un univers de nature et de créativité :

Pour tous :

- Bourse aux plantes
- Métiers d'art (poterie, céramique, vannerie, nichoirs, décorations en bois et en métal...)
- Produits du terroir
- Promenade poétique avec la « brouette miroir »

• « Le coin des peintres » : échanges entre les visiteurs et les artistes qui peignent les jardins
 • Petite cérémonie pour l'attribution du label « Ensemble Arboré Remarquable », décerné le 15 octobre 2025, par l'association A.R.B.R.E.S pour les deux platanes surplombant le parc du château d'Hausen.

Animations pour les plus jeunes :

- Atelier pour petits et grands : « Les Jardins à travers les Lunettes ! »
- Sensibilisation à l'environnement et découverte des outils d'antan
- Médiation animale
- Balade à poney

Dimanche 7 juin : 10h-19h

i 17 rue de Metz 57470 Hombourg-Haut

LAQUENEXY

Les jardins Fruitiers



©CD57

Ils se composent d'une vingtaine de jardins différents et mettent tous vos sens en éveil. Du jardin des petits fruits au potager du curieux, découvrez, touchez, humez... Puis partez à l'autre bout du monde, dans les jardins amérindien et maori. Des chaises longues vous invitent à profiter de la quiétude du lieu. Le temps d'une visite, vous vous êtes évadés... Faites voyager vos sens !

Chasse au trésor au milieu des fleurs

Viens profiter du parfum des fleurs, découvre leur langage secret et tu obtiendras un trésor. Une activité à faire en famille et en autonomie.

Vendredi 5 juin : 10h-18h

Samedi 6 juin et dimanche 7 juin : 10h-19h

Visite libre

Découvrez les Jardins Fruitiers de Laquenexy, composés d'une vingtaine d'espaces autour de la thématique des saveurs au cœur d'un verger. N'hésitez pas à toucher les feuilles, à les froisser, afin d'exhaler les parfums et découvrir chaque jardin autrement qu'avec seulement vos yeux.

Vendredi 5 juin : 10h-18h

Samedi 6 juin et dimanche 7 juin : 10h-19h

i Tél. 03 87 35 01 00

<http://www.jardinsfruitiersdelaquenexy.com>

4 rue Bourger et Perrin, 57530 Laquenexy

MEISENTHAL

Jardin pour la Liberté



©Aurelie Arena

Situé au cœur du Site Verrier de Meisenthal, le Jardin pour la Liberté a été aménagé à l'occasion des récents travaux de modernisation du site. Îlot zen de verdure au cœur d'un lieu industriel, il est dédié à l'engagement politique et citoyen de deux acteurs majeurs de l'histoire de la verrerie : Emile Gallé, décorateur fondateur de l'École de Nancy, fleuron de l'Art Nouveau en France, et Antoine Maas, qui rachète la verrerie en 1936 et la dirige jusqu'au début des années 1960. En hommage à l'engagement humaniste et socialiste d'Emile Gallé, les chardons, myosotis, calliropa, fougères, digitalis et autres fleurs plantées dans le jardin sont directement inspirées des vases qu'il conçut à Meisenthal. Les pins rappellent quant à eux les forêts alentours, où Antoine Maas cacha les prisonniers de guerre français qu'il aida à fuir l'Allemagne national-socialiste entre 1941 et 1945.

Visite commentée « L'Art nouveau au jardin »

À l'occasion des Journées de l'Art nouveau, il vous est proposé de vous laisser guider par un médiateur pour découvrir le Site Verrier de Meisenthal !

Faisant le lien entre verre et botanique, la visite vous transporte de l'extérieur à l'intérieur du Musée du Verre, où vous retrouverez toutes les fleurs ayant inspiré Gallé pour décorer les vases réalisés par la verrerie de Meisenthal à l'époque de leur collaboration. Vous découvrirez également l'exposition « Eugène Kremer, compagnon de l'Art nouveau ». Cet artisan d'exception devient rapidement un collaborateur essentiel d'Émile Gallé, notamment dans le développement des décors émaillés inspirés du monde végétal.

Dimanche 7 juin : 15h-16h

Limité à 20 personnes, réservation conseillée

Performance 'Fresque au blanc de Meudon'

L'artiste Sylvie Eder est invitée par le Site Verrier de Meisenthal pour réaliser sous vos yeux une fresque sur les vitres de l'atelier. En échos à l'exposition temporaire « Eugène Kremer, compagnon de l'Art nouveau » elle créera une œuvre monumentale au blanc de meudon, sur la thématique du monde végétal.

Samedi 6 juin : 13h30-18h

📞 Tél. 03 87 96 91 51

<https://site-verrier-meisenthal.fr/>

1 place Robert Schuman 57960 Meisenthal

METZ

49 Nord 6 Est - Frac Lorraine



©Jolan Dwek

Découvrez les jardins intérieurs du 49 Nord 6 Est-Fonds régional d'art contemporain de Lorraine réalisés par l'artiste-botaniste Liliana Motta à partir d'espèces de plantes nomades, dites invasives ou mauvaises herbes, capables de voyager et de s'adapter à de nouveaux milieux. Depuis 2016, elle a également investi la cour centrale du lieu pour vous faire découvrir ou redécouvrir certaines de ces « plantes

nomades ». En écho à la tour du 49 Nord 6 Est, elle a imaginé un nouveau dispositif composé de plantes grimpantes comme le houblon et d'une collection de ronces qui révèle la biodiversité environnante... Alors qu'on les pense invasives, une nouvelle lecture de ces plantes s'offre aux visiteurs...



Parcours « Jardins de plantes magiques »

À l'occasion des Rendez-vous aux jardins, la Société Française d'Ethnopharmacologie et le Frac Lorraine vous accompagnent dans la découverte de leurs jardins de plantes qui piquent et qui soignent ! La visite débute au jardin du Frac Lorraine, réalisé par l'artiste-botaniste Liliana Motta à partir d'espèces de plantes hors normes et se poursuit dans le jardin du Cloître des Récollets de Metz. Vous y croirez des plantes toxiques et curatives, telles que la Belladone, aussi appelée belle-dame ou cerise du diable considérée comme une plante magique ou de sorcellerie mais cultivée dans les jardins d'apothicaires à partir du XVI^e siècle. Le parcours se termine autour d'une tisane ou d'une boisson fraîche, préparée à partir de plantes médicinales issues du jardin du Cloître des Récollets.

Partenariat entre le Frac Lorraine, la Société Française d'Ethnopharmacologie, et le Cloître des Récollets, Ville de Metz et de l'Eurométropole de Metz.

Samedi 6 juin : 14h30-16h30

Conditions et réservation :

reservation@fraclorraine.org

Limité à 19 personnes.

📍 <http://www.fraclorraine.org>
1bis rue des Trinitaires, 57000 Metz

Cloître des Récollets



©Philippe Muller

Le cloître des Récollets est un couvent franciscain fondé vers 1230 par des frères Cordeliers sur la colline Sainte-Croix, au cœur du centre historique de Metz.



Visite libre des jardins de plantes médicinales et toxiques

Déambulation dans un haut-lieu historique de la ville à travers les plantes médicinales et les plantes toxiques, dangereuses et salvatrices à la fois. Cheminement entre science et histoire à travers les plantes médicinales.

Vendredi 5 juin, samedi 6 juin et dimanche 7 juin :
9h-18h

i Tél. 03 87 74 88 89
<http://www.ethnopharmacologia.org>
1, rue des Récollets 57000 METZ

MONTIGNY-LÈS-METZ

Jardin botanique de Metz



©Philippe Muller

Connu d'abord sous le nom de « Parc Frescatelly », le Jardin Botanique est un parc paysager de 4,4 hectares, aménagé en jardin à l'anglaise et présentant de nombreux arbres remarquables. Il possède de superbes serres patrimoniales, conçues par Wahn en 1898, qui abritent des collections de plantes exotiques. Aire de jeux, buvette et petit train pour les enfants les jours de beau temps.



Visite commentée, animations

Le Jardin Botanique de la Ville de Metz s'associe au festival du livre et du vivant « Penser la terre », et vous donne rendez-vous les 6 et 7 juin pour participer à des visites guidées et à des rencontres littéraires. Allain Bougrain Dubourg sera présent en tant que parrain de l'événement.

Samedi 6 juin et dimanche 7 juin : 10h30-18h

i <https://metz.fr/lieux/lieu-27.php>
27, ter rue de Pont-à-Mousson
57950 Montigny-lès-Metz

PANGE

Château et parc



©Philippe Muller

« Jardin dans la campagne et campagne dans le jardin », Pange est une ode à la nature. Conçu par le paysagiste Louis Benech, ce jardin résolument contemporain et champêtre s'intègre à merveille dans la campagne environnante.

Visite commentée du jardin et des extérieurs du château de Pange

Visite guidée historique et paysagère du site (ferme fortifiée, jardins contemporains, terrasse classée du château).

Samedi 6 juin : 15h-16h30 17h15-18h45

Conditions et réservation :

<https://www.billetweb.fr/rendez-vous-aux-jardins-2026>

Tarif unique 5 € / Chaussures imperméables en cas de pluie.

Visite libre des jardins et rencontres artistiques

Dimanche 7 juin : 14h-18h

Conditions et réservation :

<https://www.billetweb.fr/rendez-vous-aux-jardins-2026>

Accès à un spectacle et visite libre des jardins, tarif unique 5 €.

i Tél. 06 63 85 11 63

<http://www.Chateaudepange.fr>
rue des tilleuls 57530 Pange

SCY-CHAZELLES

Les Jardins de Maison de Robert Schuman



©Maison de Robert Schuman

Situé dans la propriété du Père de l'Europe, le jardin est composé de plusieurs espaces : jardin historique, potager, prairie, jardin d'ombres et jardin d'agrément. Le visiteur pourra également se promener dans le « Jardin des Plantes de chez Nous », qui présente quelques espèces d'horticulteurs lorrains. Ce jardin appartient également au réseau transfrontalier « Jardins sans Limites ».

Visite libre

Ancien village de vignerons, Scy-Chazelles abrite sur ses hauteurs la maison où vécut Robert Schuman, Père de l'Europe. Outre le fait de retracer sa carrière politique et le rôle qu'il a joué dans la genèse de la construction européenne, le site permet également de découvrir les magnifiques jardins qui bordent sa maison : potager, jardin d'agrément et jardins d'ombre, ainsi que la prairie dans laquelle se dresse la majestueuse Flamme de l'Europe. Un moment unique pour flâner entre couleurs et plantes remarquables !

Vendredi 5 juin, samedi 6 juin et dimanche 7 juin : 10h-13h 14h-18h

Tarif Plein : 7€. Tarif réduit : 5€ (demandeur d'emploi, étudiant, 12-25 ans). Gratuit: enfant - de 12 ans, personne en situation de handicap et un accompagnateur, ICOM/ICOMOS...

i Tél. 03 87 35 01 40

<http://www.mosellepassion.fr>
8-12, rue Robert Schuman 57160 Scy-Chazelles

SOUCHT

Jardin de curé



©Jean-Marie Gehl

Le jardin d'une vingtaine d'ares était à l'abandon et le mur d'enceinte, rongé par les arbrisseaux, a fini par s'écrouler en un endroit. Un groupe de passionnés a constitué une association qui a créé ce jardin de curé et l'entretient régulièrement.

**Visite guidée**

Découverte du jardin avec les bénévoles sur place.

Vendredi 5 juin : 14h-16h

Dimanche 7 juin : 14h-18h

i Tél. 06 64 83 62 32

<https://jardinsouchtjdc.wordpress.com/accueil/>

9, rue du Kammerfelsen 57960 Soucht

VOSGES

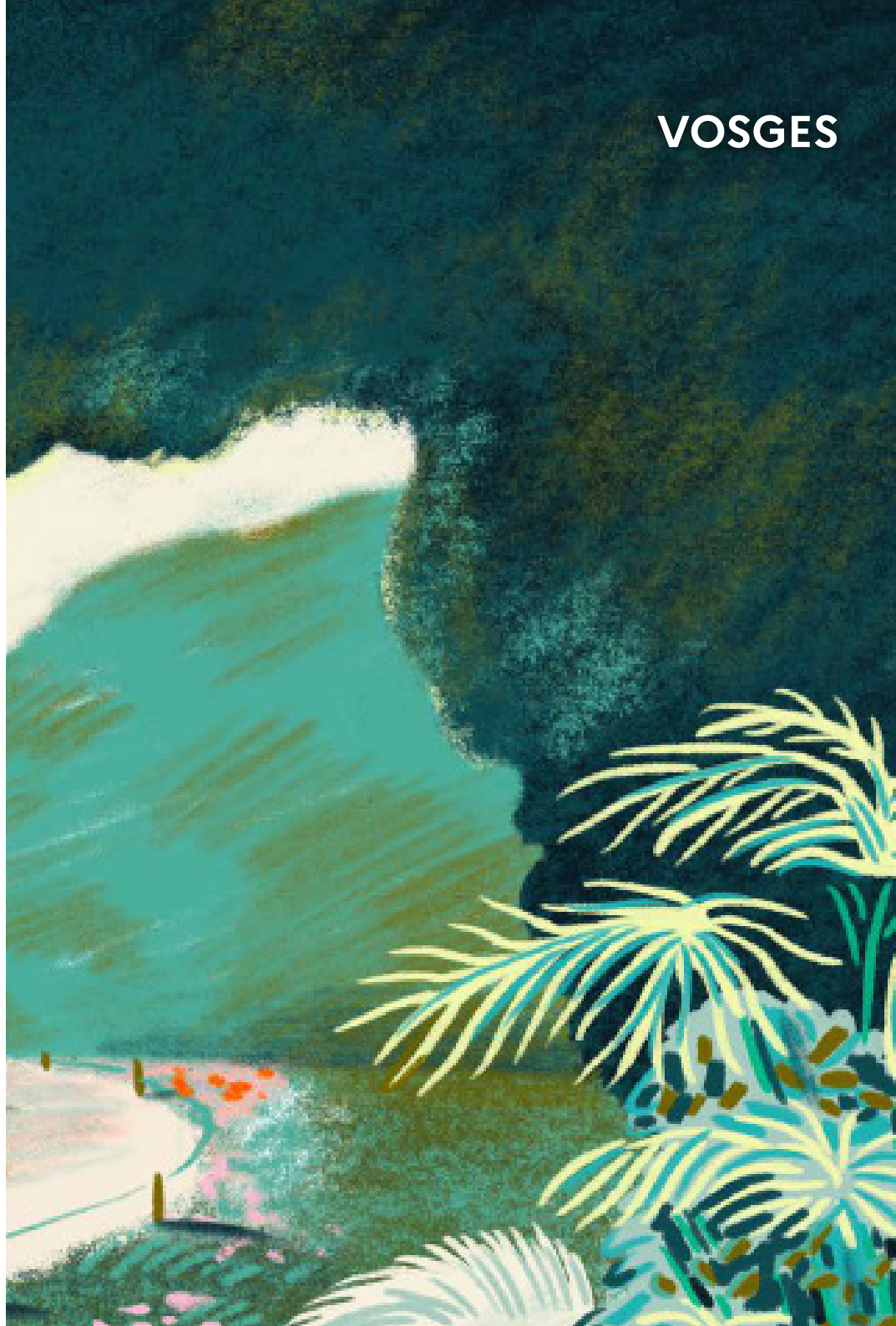

AUTREY

Abbaye et jardins Notre-Dame d'Autrey



©Brigitte Mathis

Replantés à partir de 1982, les quatre hectares du domaine abritent un arboretum, un jardin de rocailles parcouru de ruisseaux, un jardin de plantes affectionnant les terrains acides et un jardin de fleurs dédié à la Vierge, remarquable par ses harmonies de teintes.



Portes ouvertes à la pépinière

Exposition-vente de plantes à la pépinière : 150 variétés de rosiers, 70 variétés d'hydrangea, hostas, arbustes à fleurs...

Samedi 6 juin et dimanche 7 juin : 9h-12h 14h-18h

1 Tél. 03 29 65 89 30

<http://www.abbayedautrey.com>

2 rue de l'Abbaye, 88700 Autrey

Jardin botanique de Gondremér



©Brigitte Mathis

Le Jardin Botanique de Gondremér est un jardin privé situé dans la forêt vosgienne. D'une surface de deux hectares, il abrite environ 4 000 plantes, dont plus de 1 000 rhododendrons et azalées. Il a obtenu le label « Jardin Remarquable », du fait de sa beauté naturelle et de ses collections botaniques. Une d'entre elles, celle des kalmia, a d'ailleurs été reconnue « collection nationale » par le CCVS (Comité des Collections Végétales Spécialisées), tandis que deux autres, celles des rhododendrons botaniques et des érables japonais, ont été labellisées « Collection agréée ».



Visite commentée

Une visite commentée adaptée aux personnes malvoyantes et non-voyantes est prévue vendredi, samedi et dimanche à 16h. Elle permettra de mettre en valeur les différentes caractéristiques sensorielles du jardin.

Il est prévu la présence d'un bénévole de l'association Valentin Haüy, qui œuvre pour aider les personnes aveugles et malvoyantes à sortir de leur isolement, et leur apporte les moyens de mener une vie la plus autonome possible (sous réserve de disponibilité).

Vendredi 5 juin, samedi 6 juin et dimanche 7 juin : 14h-18h

Entrée adulte à 10 euros. Gratuit pour les moins de 12 ans. Entre 12 et 18 ans, le tarif est de 5 euros. Pour les personnes malvoyantes et non-voyantes, ainsi que pour leurs accompagnateurs, le tarif est de 5 euros.

1 Tél. 03 29 65 91 96

<https://gondremér.com>

Jardin de Gondremér 88700 Autrey

BAN-DE-SAPT

Les Jardins de Callunes



©Brigitte Mathis

Le jardin de Callunes est un parc paysager et botanique implanté sur la commune de Ban-de-Sapt, au cœur des Vosges. Le parc se trouve sur un point culminant à 550 m d'altitude. Dans ce cadre naturel, où règne l'harmonie des forêts et des prairies verdoyantes, l'équipe a à cœur de faire de cet espace un endroit de détente et de ressourcement.

Visite libre

Lors de cette visite libre, prenez le temps de vous promener à votre rythme parmi les bruyères, les vivaces et les plantes de terrain acide qui composent ce paysage coloré et naturel. Au fil des allées, découvrez différentes ambiances paysagères, admirez les floraisons de saison et profitez d'un moment de calme au cœur d'un environnement préservé.

Samedi 6 juin et dimanche 7 juin : 10h-20h

1 Tél. 07 67 29 77 62

<https://www.lesjardinsdecallunes.fr/>

5 chemin de la prelle 88210 Ban-de-Sapt

CHENIMÉNIL

Jardin zen du moulin



©Karen et Stéphane Demouge

Créé début 2012 à partir d'un terrain plat et complètement vide, sur 800 m², notre petit jardin botanique s'est transformé petit à petit sur plusieurs niveaux avec essentiellement beaucoup de matériaux de récupération. Au fur et à mesure des années, de nouvelles réalisations ont été effectuées, dans le but de donner à notre jardin un cachet japonais, un lieu de sérénité, de partage et de rencontre.



Visite libre

Une journée au goût de liberté, tout en empruntant les différents chemins de pierres, d'ardoise, schiste ardoisiers, afin d'y découvrir des coins et des recoins, des endroits ombragés qui y accueillent une belle diversité de plantes et de décorations japonisantes. Nous vous y accueillerons comme chaque année avec grand plaisir et fidèle au rendez-vous, il y aura une vente de plants vivaces locaux, à prix légèrement parfumé.

Dimanche 7 juin : 10h-19h

1 14 rue du moulin 88460 Cheniménil

CLAUDON

Arboretum de la Hutte
Vallée de l'Ourche

©Joëlle Beauvalet

Cet arboretum, créé en 1874, comporte quelques spécimens d'arbres remarquables. De nombreuses essences, séquoias géants, tulipiers de Virginie, entres autres, tant locales qu'extérieures à la région, sont imbriquées les unes dans les autres le long des sentiers de découverte. Nous y rencontrons quelques individus centenaires de dimensions imposantes, qui les classent parmi les arbres remarquables du département des Vosges. Cet arboretum abrite une diversité d'essences que nous pouvons classer en deux familles : celles courantes à ce milieu que nous retrouvons en de multiples endroits du massif forestier de Darney et des essences spécifiques qui ont pour origine leur introduction de l'extérieur à la fin du XIX^e et au début du XX^e siècle. Dans les deux cas, c'est la taille des sujets concernés qui va leur donner le statut d'arbre remarquable. Il est important de signaler que c'est un arboretum de milieu forestier et non un arboretum de parc. Des sculptures façonnées dans la roche lui donnent un attrait supplémentaire. Il est situé au cœur de la forêt d'exception Darney-La Vôge, dans la vallée de l'Ourche, dont le patrimoine historique témoigne des activités humaines, développées depuis le Moyen Âge : implantation monastique, verreries et forges. 10 tables de lectures, réparties dans la vallée, invitent le promeneur à parcourir les pages d'un livre d'Histoire.



Visite commentée

L'arboretum est ouvert toute l'année en visite libre. Chaque après-midi, pendant l'opération « Rendez-vous aux jardins », des bénévoles de l'association « Droiteval Ourche Patrimoine »

accueilleront les visiteurs et sauront les guider dans l'arboretum, en donnant des explications sur l'histoire et les essences tout au long de la visite.

Samedi 6 juin et dimanche 7 juin : 14h-17h30

Photographies autorisées.

i Tél. 07 76 69 31 79

<https://droiteval-ourche-patrimoine.org>
88410 Claudon

CORNIMONT

Jardin de Bonnegoutte



©Michel Laurent

Dix ans en arrière, c'était encore une ancienne carrière de sable vouée à l'abandon, envahie par la friche. Aujourd'hui, c'est devenu un jardin magique pour le plaisir des sens, entièrement dédié à la biodiversité où se côtoient en une parfaite harmonie de nombreuses variétés de plantes diverses, rosiers, hortensias, plantes aquatiques....



Visite commentée

« La terre appartient à ses propriétaires, mais le paysage appartient à celui qui le regarde ».

Les propriétaires du Jardin de Bonnegoutte vous invitent durant ces trois journées à venir découvrir ou redécouvrir le jardin qu'ils ont façonné avec amour au cœur de la Vallée de Traxevin. Au fil de la promenade s'offriront à votre regard une multitude de plantes, arbustes et plan d'eau.

Vendredi 5 juin, samedi 6 juin et dimanche 7 juin :
9h-18h30

Possibilité de pique-niquer sous la grande tonnelle

i Tél. 06 81 78 77 24

<http://www.jardindebonnegoutte.fr>
1 chemin de Bonnegoutte 88310 Cornimont

Jardin des Panrées



©Michel Laurent

Insolite et naturel, imaginé pour les adultes autant que pour les enfants, ce petit joyau de végétaux (plus de 2500 vivaces) présente harmonieusement des outils traditionnels vosgiens et des œuvres d'artistes régionaux. Semblable à un jardin public, parsemé de bancs sur son parcours, il accueille le promeneur dans un univers poétique. Jardin de moyenne montagne (à 650 mètres d'altitude), il est propice à une déambulation douce, favorable à la rêverie, la méditation. Jardin aux senteurs multiples, rempli de surprises, quand le visiteur arrive, la magie opère... L'étonnement devient perceptible et l'émotion palpable.

Visite libre

Le jardin peut être visité librement, seul ou en groupe. Durée de la visite : 2h.

Vendredi 5 juin, samedi 6 juin et dimanche 7 juin :
14h-18h

Participation au chapeau.

i Tél. 03 29 23 16 77

<https://jardin-et-objets.com>

1 Chemin des Panrées, 88310 Cornimont

DOMRÉMY-LA-PUCELLE

Jardin autour de la Maison natale de Jeanne d'Arc



©CD88

Jeanne d'Arc (vers 1412-1431) est une héroïne de l'histoire de France et une sainte de l'Église catholique. Elle est née à Domrémy et a grandi dans une maison du village située au bord de la Meuse. A partir de la forteresse voisine de Vaucouleurs, elle mène les troupes françaises contre l'armée anglaise, permettant de lever le siège de la ville d'Orléans et de contribuer ainsi au sacre du dauphin, futur Charles VII, le 17 juillet 1429. Personnage essentiel de la guerre de Cent Ans, elle est pourtant arrêtée et jugée pour hérésie. On lui reprochait notamment le port de vêtements d'homme, ses visions considérées comme une imposture et un signe de sorcellerie... Elle est brûlée sur la place du Vieux-Marché de Rouen le 30 mai 1431. La « pucelle d'Orléans » est cependant innocentée lors d'un procès en réhabilitation tenu en 1456 sur l'intervention du pape Calixte III. Jeanne d'Arc est proclamée bienheureuse en 1909, puis sainte et patronne de la France en 1920.



Découverte ludique

Ce week-end, vivez une expérience unique sur le Site Départemental de la Maison natale de Jeanne d'Arc ! Au programme : Visite libre du site historique Découverte du jardin avec des activités ludiques pour petits et grands Venez profiter d'un moment de détente, de culture et de nature dans un cadre exceptionnel !

Samedi 6 juin et dimanche 7 juin : 9h30-18h

i Tél. 03 29 06 95 86

<https://www.maisonjeannedarc.vosges.fr>

2 Rue de la Basilique, 88630 Domrémy-la-Pucelle

FERDRUPT

Jardin des Baussottes



©Renaud François

Le Jardin des Baussottes est constitué essentiellement de conifères notamment de cultivars nains à croissance lente (500 taxons environ). Situé sur une pente traversée par un ruisseau, le jardin a une superficie d'environ 4 500 m². Les sujets les plus anciens ont été plantés en 1996. Sa visite s'adresse tout autant aux passionnés de conifères qu'aux amateurs de jardin ou de nature en général. Même si sa structure est désormais terminée, le jardin s'enrichit régulièrement encore de nouvelles introductions.



Visite guidée

Le jardin comporte essentiellement des conifères nains (plus de 500 taxons). Au travers de la visite, je vous présenterai l'extraordinaire diversité de ces végétaux adaptés à tout type de jardin, de la simple terrasse aux espaces plus grands. Ils sont, ici, en pleine terre, en bacs ou en pots. Certains exigent la pleine lumière, alors que d'autres s'accommodent bien de l'ombre. Leurs formes, couleurs et textures sont très diverses. Autre point fort, ce sont des plantes des quatre saisons et la visite de ce jardin présente donc un intérêt tout au long de l'année. Je vous parlerai aussi des origines de ces miniatures végétales et des fameux balais de sorcières.

Samedi 6 juin : 15h-16h30 17h30-19h

Dimanche 7 juin : 10h-11h30

Conditions et réservation : 06 95 37 91 76

Le jardin n'est pas accessible aux personnes à mobilité réduite et aux poussettes. Chaussures de marche conseillées. Tarifs : adulte 8 €, +12 ans 4 €, - 12 ans gratuit. Animaux acceptés tenus en laisse.

15 personnes maximum pour chaque visite guidée.

📍 2 bis route du Châtelet 88360 Ferdrupt

GIRMONT-VAL-D'AJOL

Jardin d'Une Figue dans le Poirier



©Renaud François

A la fois jardin paysagé et forêt comestible, Une Figue dans le Poirier est un jardin contemporain unique dans la Région Grand Est où se rencontrent l'esthétique à l'anglaise, la philosophie japonaise, l'art topiaire, la beauté des paysages sauvages, l'art contemporain & la science de la permaculture. C'est une ode à la diversité et à la beauté du règne végétal d'hier et d'aujourd'hui avec ses collections de 3000 plantes du monde.

Visite commentée

Côté cour, côté jardin – Les secrets d'Une Figue dans le Poirier.

Partez à la découverte de la face cachée du projet, de sa genèse à aujourd'hui. Explorez la conception paysagère, le design permacole, la forêt comestible, les confluences artistiques et les savoir-faire ancestraux... Une immersion privilégiée, qui vous place dans le secret des Dieux, pour vivre le jardin comme peu ont la chance de le découvrir.

Dimanche 7 juin : 10h30-12h

Conditions et réservation :

<https://unefiguedanslepoirier.sumupstore.com/article/rendez-vous-aux-jardins>

10€/adulte – 25 personnes maximum – sur inscription. Limité à 25 personnes.

Atelier Délices de la nature & cuisine sauvage

Partez à la rencontre des trésors cachés des plantes sauvages locales avec Lucie Mosse, amoureuse du terroir vosgien et grande enfant gourmande dans l'âme. En exclusivité cette année, elle propose trois ateliers au jardin, pour découvrir les plantes selon les saisons et enrichir votre livre de recettes délicieusement « sauvages ». Apprenez à reconnaître, goûter et cuisiner ces plantes dans un moment convivial et ludique, puis dégustez le fruit de votre travail, alliant saveurs délicates et gourmandise. Les inscriptions sont nécessaires avant le 1^{er} juin pour garantir la tenue des ateliers ; ils pourront être annulés si le nombre minimum n'est pas atteint.

Dimanche 7 juin : 10h-13h

Conditions et réservation :

<https://unefiguedanslepoirier.sumupstore.com/article/rendez-vous-aux-jardins>

35€ l'atelier avec dégustation – 12 personnes maximum – dès 10 ans.

Démonstration de forge

Un moment vivant où le feu, la matière et le savoir-faire dialoguent ! Dans la forge artisanale de La Guilde du Graal, chaque coup de marteau prolonge un geste ancien, transmis et réinventé. Depuis 2018, Lillian Didier œuvre à la réappropriation et à la transmission des savoir-faire ancestraux, et plus particulièrement du métier de forgeron-taillandier. La forge y devient un lieu d'autonomie, où la matière brute se transforme en outils durables, conçus pour accompagner le travail de la terre et du vivant. Pensée comme une sculpture géante habitée, la forge intrigue de part son architecture originale, à la fois fonctionnelle et poétique ; c'est un espace où l'acte de construire rejoint celui de créer. Une expérience à partager en famille ou entre amis : observez, apprenez et laissez-vous surprendre par la force et la beauté du métal en fusion !

Dimanche 7 juin : 14h-17h30

Démonstration en continu : 14h – 17h30. Droit d'entrée au jardin à régler sur place. Pas de réservation nécessaire. Annulation possible en cas d'orage pour raisons de sécurité ou en cas d'imprévus personnels du forgeron. Consultez notre site internet pour découvrir nos autres pépites culturelles 2026 : <https://www.unefiguedanslepoirier.fr>

Visite commentée

Jardins de Paradis – Quand le regard explore jardins et chefs-d'œuvre. Un jardin se lit avec les yeux et se ressent avec les sens. La roche mère pose les fondations, les végétaux dessinent les murs, et la biodiversité en est la clef de voûte. Le jardinier devient architecte des émotions, guidant notre regard et éveillant nos sensations. Lors de cette visite originale, vous alternerez entre l'observation des jardins et la découverte de tableaux de maîtres, reproduits et installés comme de véritables jardins dans le jardin. Explorez des univers mystérieux, idylliques, symboliques, sauvages ou domestiqués, et laissez-vous surprendre par vos sens. Apprenez à observer perspectives, couleurs, textures et ambiances, et imaginez votre propre Jardin de Paradis, vibrant et vivant, à la manière des Fauvistes.

Samedi 6 juin : 14h30-16h30

Conditions et réservation :

<https://unefiguedanslepoirier.sumupstore.com/article/rendez-vous-aux-jardins>

10€/adulte & 6€/enfant (3-10ans) – 20 personnes maximum – sur inscription. Parcours croisé avec les Musées municipaux de Remiremont. Consultez notre site internet pour découvrir nos autres pépites culturelles 2026 : <https://www.unefiguedanslepoirier.fr>.

i 11 les envers 88340 Girmont Val d'Ajol

GRANGES-SUR-VOLOGNE

Jardin de Berchigranges



©Renaud François

Le jardin se niche à 650 m au cœur d'une carrière de granit où coulent ruisseaux et cascades entourés de la flore locale. Cette situation de moyenne montagne permet la culture de 400 plantes de l'hémisphère nord, déclinées tout au long de la saison. De cet

ensemble est né un lieu unique où la poésie s'allie à la création pour une ode à la nature.

Visite libre

Vendredi 5 juin, samedi 6 juin et dimanche 7 juin :
10h-18h

Conditions et réservation :

Détails : Tarif habituel : 14 € par adulte, 6 € enfants moins de 12 ans.

i 88640 Berchigranges n°9, Granges-sur-Vologne

bénéficiaire du RSA...) Tarif enfant -12 ans : 7,50€
Groupe (10 personnes) : <https://asso-oazo.fr/contact/>

Samedi 6 juin : 14h-16h

i <https://asso-oazo.fr/>
8, Clairefontaine 88260 Hennezel

LA CROIX-AUX-MINES

Le jardin de Trapelune

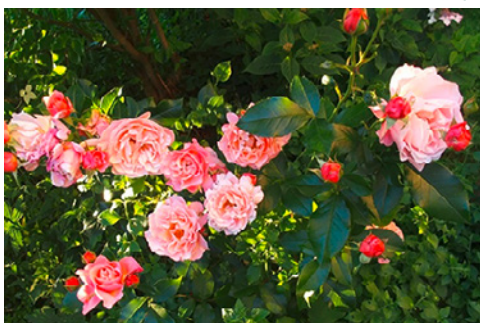

©Association OAZO

C'est un jardin au milieu de nulle part, immergé dans un environnement préservé de forêts et de prairies, en situation dominante à 600m d'altitude. Inspiré des jardins anglais, avec des collections de vivaces, de roses anciennes, d'hydrangea, d'arbres et arbustes rares permettant d'obtenir un intérêt en toute saison. Le Jardin de Trapelune s'échappe sur le charmant paysage au cœur du Parc Naturel des Ballons des Vosges.

Visite libre ou commentée

Vendredi 5 juin, samedi 6 juin et dimanche 7 juin :
9h-18h

5€ par personne et gratuit pour les moins de 16 ans.

i Tél. 3303 29 55 60 19

<https://www.alsace-jardins.eu/fr/la-croix-aux-mines/jardin-de-trapelune>

11 Sadey, 88520 La Croix-aux-Mines

HENNEZEL

Association OAZO

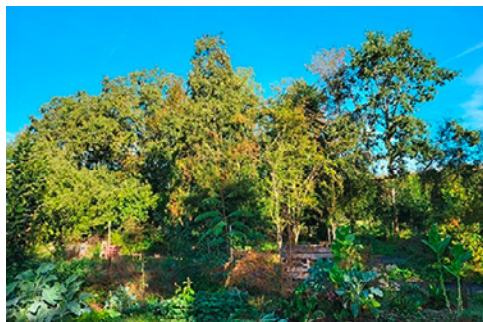

©Association OAZO

L'association OAZO, c'est une forêt nourricière de 1,2 hectares comprenant des centaines d'espèces comestibles. C'est aussi le siège de plusieurs voies d'actions comprenant l'artisanat, le bien-être des personnes, la transmission. OAZO est aussi, et avant tout peut-être, un lieu militant, créatif et d'expérimentation pour changer nos regards sur le monde et sur nous-même.

Balade gourmande dans la forêt comestible

Concept inédit dans les Vosges, porté par une équipe passionnée. Plongez dans une aventure sensorielle au cœur de notre forêt comestible ! Des saveurs nouvelles à portée de cueillette ! En deux heures d'exploration, laissez-vous guider à travers les sentiers gourmands où chaque pas révèle un paradis nourricier.

De mai à octobre 2026, à 14h, tous les 1^{ers} samedis du mois : 2 mai, 6 juin, 4 juillet, 1^{er} août, 5 septembre, 3 octobre, Balade : 15 € (dégustation de nos produits transformés et boisson de la forêt) Tarif réduit : 13 € (étudiant, demandeur d'emploi,

LA VÔGE-LES-BAINS

Parc de la Manufacture royale



©Association OAZO

Frédéric Bouvier décrit avec passion ce domaine industriel inscrit au titre des monuments historiques, unique en Lorraine et évoque surtout l'histoire du fondateur de la Manufacture George Puton, puis de ses dirigeants successifs Falatieu, Chavane. La visite du parc de la manufacture permet de découvrir l'étonnant fau de Verzy, arbre de l'année à l'Unesco et les essences rares témoignant du riche passé industriel du domaine (Ginko Biloba, catalpa, tulipier de Virginie).



Découverte libre

Vendredi 5 juin, samedi 6 juin et dimanche 7 juin :
9h-18h

i La Manufacture, 88240 Bains-les-Bains

MARTIGNY-LES-BAINS

Parc Thermal



©Christian Jacquemart

Pour les promoteurs de l'ensemble thermal, il était important de répondre à l'image que les curistes se faisaient d'une station vosgienne. Situé loin des paysages emblématiques des Vosges, Martigny-Les-Bains, devait donc se doter des cimes qui permettraient de créer l'illusion. Le créateur du parc aura aussi largement recours aux résineux, il s'efforcera d'exagérer le faible relief du terrain en surcreusant le lit du ru de l'Aune. Paysagère dans ses grandes lignes, la composition s'organise à partir du Pavillon des Sources et de l'ancien groupe hôtelier. Le ru de l'Aune assure un fil conducteur cohérent avec le thème aquatique. Le ruisseau issu de la source savonneuse alimente au passage le lac, qui avec l'île et son kiosque, constituent la scène paysagère majeure du parc. Les allées larges et presque droites ou étroites et serpentines, offrent un réseau particulièrement dense, propre au renouvellement des parcours et des rencontres.



Ouverture du Pavillon des Sources de Martigny les Bains et visite du parc thermal

Visite guidée ou libre du parc thermal, son lac des fées, sa source savonneuse.

Dimanche 7 juin : 14h-18h

i Tél. 03 29 09 71 13
Parc Thermal 88320 Martigny-lès-Bains

MIRECOURT

Jardin du luthier



©Christian Jacquemart

Le Jardin du luthier est accolé à une demeure qui abritait autrefois l'atelier de la famille Gérôme, luthiers en guitares et en mandolines, et l'habitation de Lucien Gérôme. L'atelier a été conservé in situ et est visitable. Jardin vivrier (potager, verger, jardins familiaux, jardin de simples...)



Atelier autour de l'ouïe et du toucher au Musée de Mirecourt

Découvrons la fabrication de la musique à travers le toucher et l'ouïe ! Rendez-vous d'abord au Musée de Mirecourt pour essayer les instruments pédagogiques (violon, alto, violoncelle, contrebasses, guitare, mandoline), les yeux fermés, mais les oreilles grandes ouvertes et les mains bien alertes ! Puis, allons au Jardin du luthier pour profiter de jeux et expériences amusantes !

Jeux tactiles à la découverte des bois et matériaux utilisés en lutherie et en archèterie, jeux en bois... Des activités pour petits et grands au cœur du Jardin du luthier, où l'on peut encore apercevoir des bois de lutherie en train de sécher... en attendant qu'un luthier les transforme en guitares...

Vendredi 5 juin : 14h-18h

Découverte sensorielle du Jardin du luthier et de l'atelier des Frères Gérôme.

Visite commentée

Découvrez le Jardin du luthier et son histoire, lors d'une visite guidée qui commence dans le verger des luthiers de la famille Gérôme et se poursuit dans leur atelier, au milieu des bois, outils et souvenirs de cette famille de luthiers en cordes pincées.

Samedi 6 juin : 14h-15h 15h30-16h30 17h-18h

Limité à 15 personnes

i Tél. 03 29 37 81 59

<http://www.musee-lutherie-mirecourt.fr/>

12 quai Le Breuil 88500 Mirecourt

PAREY-SOUS-MONTFORT

Jardin de la maison seigneuriale



©Delassaux

Le jardin est attenant à une maison datée de 1786 de plan rectangulaire, entourée de dépendances et d'un colombier. C'est un jardin régulier disposé à l'italienne en 3 terrasses. La maison, le colombier et le jardin régulier sont inscrits au titre des monuments historiques.

Visite commentée

Découvrez un jardin régulier organisé selon une disposition à l'italienne en trois terrasses. Il est doté d'un potager. Découvrez également une exposition d'anciens outils de jardinage dans l'orangerie.

Samedi 6 juin et dimanche 7 juin : 14h-19h

4 € par personne ; gratuit pour les moins de 16 ans

i 43 rue du Gras 88800 Parey-sous Montfort

SAINT-JEAN-D'ORMONT

La Volière en Folie



©Bernard Hubault

C'est dans le magnifique cadre des Vosges que « La Volière en Folie » s'est implantée, il y a quelques années, déjà. Une grange aménagée et un jardin dessiné pour recevoir des œuvres ayant pour thème « Les oiseaux rares » suscitent attraction et curiosité. Ces « oiseaux rares », figures plus ou moins réalistes, fantaisies décoratives, présentent la particularité d'être construites avec les empreintes solides des feuilles de végétaux qui poussent dans le jardin (rhubarbe, courgettes, fraisiers, etc.). A découvrir, donc, ce lieu d'exposition dédié à la gloire de Dame Nature.



Visite libre

Venez voir, dans ce lieu exceptionnel, son jardin et son mini-musée attenant « la Volière en folie », toutes sortes de choses imaginées en harmonie avec la nature. Leur auteur sera là pour vous donner des explications.

Samedi 6 juin et dimanche 7 juin : 10h-18h

Visite par petit groupe de 5-6 personnes

i Tél. 03 29 42 61 06
9 le petit village 88210 Saint-Jean-d'Ormont